"Академик Е.А. Бөкетов атындағы Қарағанды ұлттық зерттеу университеті" коммерциялық емес акционерлік қоғамының қызметі туралы

ЖЫЛДЫҚ ЕСЕП

2025

Есеп туралы

Есеп Қазақстан Республикасының қолданыстағы заңнамасының нормаларына және "Академик Е.А. Бөкетов атындағы Қарағанды ұлттық зерттеу университеті" коммерциялық емес акционерлік қоғамының (бұдан әрі - Қоғам)ішкі нормативтік құжаттарының талаптарына сәйкес дайындалды

Есепте ұсынылған барлық деректер оның стратегиялық құжаттарында айқындалған Қоғам қызметінің бағыттары бойынша жиналады.

Қоғамның қызметімен және оның стратегиялық құжаттарымен оның ресми интернет-ресурсында танысуға болады: https://buketov.edu.kz/

BUKETOV NATIONAL RESEARCH UNIVERSITY

Есепке жария қол жеткізу Қоғамның және ол жүзеге асыратын қызметтің ақпараттық ашықтығын қамтамасыз етеді, бұл оның есепті кезеңдегі жұмысының тиімділігін бағалауға мүмкіндік береді.

Мазмұны

Басшылықтың үндеуі

1
Директорлар кеңесі төрағасының құттықтау сөзі
Қоғамның Басқарма Төрағасы-Ректорының құттықтау сөзі

Қызмет нәтижелері

3
Білім беру салымы
Ғылыми салымы
Әлеуметтік салымы
Тәуекел-менеджмент
Тұрақты даму

Қаржылық есептілік

5
Қаржылық және операциялық қызметтің нәтижелері
Сыртқы аудитор туралы ақпарат
Қаржылық есептілік

Қоғам профилі

2
Даму тарихы
Жалпы мәліметтер
Пайымы, миссия және құндылықтар
Рейтингтердегі позициялар

Корпоративтік басқару

4
Корпоративтік басқарудың сипаттамасы және құрылымы
КБК қағидаттары мен негізгі ережелерін сақтау
Қоғамның ұйымдық құрылымы
Жалғыз акционер
Директорлар кеңесі
Директорлар кеңесінің комитеттері
Басқарма
Ішкі аудит қызметі
Сыбайлас жемқорлыққа қарсы комплаенс-қызмет
Ғылыми кеңес

Басшылықтың үндеуі

1

5 Директорлар кеңесі төрағасының құттықтау сөзі

7 Қоғамның Басқарма Төрағасы-Ректорының құттықтау сөзі

Директорлар кеңесі төрағасының құттықтау сөзі

Құрметті ханымдар мен мырзалар!

Назарларыңызға "Академик Е.А. Бөкетов атындағы Қарағанды университеті" КеАҚ 2025 жылғы қызметі туралы жылдық есебін ұсынамыз. Жылдық есеп - бұл ең алдымен атқарылған жұмыс, қол жеткізілген нәтижелер және қабылданған шешімдер үшін жауапкершілік туралы құжат. Бұл университеттің жағдайын бағалауға, оның күшті жақтарын анықтауға, одан әрі назар аударуды қажет ететін міндеттерді көруге және осы негізде келесі жұмысты құруға мүмкіндік береді.

Біз 2025 жылды аяқталған есепті кезең ретінде ғана емес, сонымен қатар университетті одан әрі дамытудың негізі ретінде қарастырамыз. Осы кезеңде маңызды шешімдер қабылданды, олар біздің қызметіміздің жаңа бағыттарын анықтады және қайта құрудың негізін қалады.

2025 жылы университет үшін маңызды оқиға оның мәртебесінің өзгеруі болды. Мәселен, Қазақстан Республикасы Президентінің 2025 жылғы 12 тамыздағы № 958 Жарлығымен университетке ерекше мәртебе берілді.

Бұл шешім университет үшін өте маңызды. Ол ғылыми әлеуетті нығайту, зерттеу қызметін дамыту, білім беру процесін жетілдіру және қазіргі заманғы талаптарға жауап беретін мамандарды даярлау үшін жаңа мүмкіндіктер ашады.

Біз өзімізге мәртебе мен ұйымдастырушылық өзгерістер өз алдына маңызды емес екенін айтамыз. Олардың қазіргі маңызы университетке білім сапасын арттыруға, ғылымды дамытуға және кәсіби және жеке өсу үшін жағдай жасауға қаншалықты көмектесетіндігімен анықталады.

2025 жылы университетті дамытудың 2024–2028 жылдарға арналған стратегиялық бағдарламасын іске асыру жалғастырылды. Бағдарламаны іске асыру басшылықтан және бүкіл ұжымнан дәйекті жұмысты, тиімді басқаруды және түпкілікті нәтиже үшін жауапкершілікті талап етеді. Оның орындалуы индикаторлардың нақты өзгерістері мен жетістіктері бойынша бағаланады.

Бүгінгі таңда Қазақстанның жоғары білімінің алдында мамандар даярлаумен ғана емес, адами капиталды, ғылымды, инновацияны және білім беруді дамытумен байланысты міндеттер тұр.

Қазақстан Республикасының Президенті Қасым-Жомарт Тоқаев цифрландыру, жасанды интеллект енгізу және заманауи білім экономикасын қалыптастыру қажеттігін атап өтті. Бұл басымдықтарды университеттің перспективалық міндеттері де айқындайды.

Адамдар - университет жұмысының басты нәтижесі. Кез-келген ұйымдастырушылық өзгерістер мен жаңа мәртебелер білім сапасына, ғылыми нәтижелерге және жеке тұлғаның даму мүмкіндіктеріне әсер еткенде ғана нақты мәнге ие болады.

Академик Евней Арстанович Бөкетовтің есімі бізді үздік ғылыми және білім беру дәстүрлерін сақтауға және дамытуға міндеттейді. Академик Е.А. Бөкетовтың ғылыми мұрасы білім адамға және қоғамға қызмет еткенде ерекше мәнге ие болатынын еске салады.

Зерттеу университеті үшін ғылыми жұмыстың елдің нақты міндеттерімен, экономиканың, әлеуметтік саланың дамуымен және мамандардың жаңа буынын даярлаумен байланысты болуы ерекше маңызды.

Бүгін 2025 жылғы жылдық есептің қорытындыларынан біз одан әрі жұмысқа көшеміз. Университеттің 2025 жылғы қызметінің негізгі нәтижелері оның тұрақты дамуын көрсетеді. Есепті жылы университеттің қаржылық жағдайы тұрақты болды. Ғылыми қызмет айтарлықтай кеңейді. Халықаралық ынтымақтастық дамыды, әлеуметтік және тәрбие бағдарламалары іске асырылды, студенттік және кадрлық әлеуетті дамыту бойынша шаралар қабылданды. Оқырман жылдық есептің тиісті бөлімдерінде негізгі көрсеткіштерді көре алады.

Осы көрсеткіштердің әрқайсысының артында оқытушылардың, ғылыми қызметкерлердің, қызметкерлер мен студенттердің еңбегі тұр.

Сонымен қатар, есеп тек қол жеткізілген бағалар мен статистикалық көрсеткіштер ғана емес. Бұл әрі қарай жұмыс істеуге арналған нұсқаулық. Университет алдында білім беру сапасын арттыру, ғылыми зерттеулерді дамыту, халықаралық ынтымақтастықты кеңейту, кадрлық әлеуетті нығайту және заманауи білім беру ортасын құру міндеттері тұр.

Цифрлық экономика жағдайында жұмыс істеуге, заманауи технологияларды қолдануға және Қазақстанның даму міндеттерін шешуге қатысуға қабілетті мамандарды даярлау ерекше маңызға ие.

Университеттің барлық профессор-оқытушылар құрамына, ғылыми қызметкерлеріне, қызметкерлеріне және студенттеріне кәсіби шеберлігі, адал еңбегі және 2025 жылғы жылдық есепте көрсетілген университет жұмысының қорытындылары бойынша оң нәтижелерге қол жеткізуге қосқан үлесі үшін шын жүректен алғысымды білдіремін.

"Академик Е.А. Бөкетов атындағы Қарағанды ұлттық зерттеу университеті" КеАҚ Директорлар кеңесінің төрағасы
Е. Қ. Мамытбеков

Басқарма Төрағасы-Ректордың үндеуі

Құрметті Директорлар кеңесінің мүшелері, Қоғам Басқармасы, профессор-оқытушылар құрамы, құрметті студенттер, магистранттар, докторанттар және Қоғам өкілдері!

Назарларыңызға "Академик Е.А. Бөкетов атындағы Қарағанды ұлттық зерттеу университеті" КеАҚ 2025 жылғы қызметі туралы жылдық есебін ұсынамыз.

Есепте Қоғам дамуының негізгі нәтижелері, білім беру, ғылыми-зерттеу және әлеуметтік-мәдени салалардағы жетістіктер, сондай-ақ университеттің стратегиялық мақсаттары мен миссиясын іске асыру қорытындылары ұсынылған. 2025 жылдың басты жетістігі университетке ерекше мәртебе – ұлттық университет мәртебесін беру болды. Бұл шешім университеттің жоғары білім мен ғылымды дамытуға қосқан көпжылдық үлесін, ұжымның жоғары академиялық және ғылыми әлеуетін, сондай-ақ оның ел үшін білікті кадрлар даярлаудағы маңызды рөлін мойындау болды.

Есепті кезеңде университеттің білім беру қызметі оқу-әдістемелік базаны жетілдіруге, кадрларды даярлау сапасын арттыруға және инновациялық тәсілдерді енгізуге бағытталды. Бірлескен және қос дипломды білім беру бағдарламалары әзірленді, дуальды оқыту рәсімдері енгізілді, Coursera халықаралық білім беру платформасында мамандар мен білім алушыларды даярлау және қайта даярлау жалғастырылды. 2025 жылы осы платформада тиісті сертификаттар алған университеттің 1 200 студенті, магистранттары мен докторанттары білім алды.

Университетте бакалавриаттың 93 білім беру бағдарламасы, оның ішінде қашықтықтан білім беру технологияларын қолдану, магистратураның 65 білім беру бағдарламасы және докторантураның 21 білім беру бағдарламасы бойынша білім алушыларды даярлау жалғастырылды. Іске асырылатын білім беру бағдарламаларының шамамен 20% жаңа және инновациялық мәртебеге ие. Білім алушылардың жалпы контингенті 14 851 адамды құрады, оның ішінде: бакалавриат – 13 807 адам, магистратура – 858 адам, докторантура – 186 адам.

Есепті кезеңдегі университет қызметінің күшті жақтарының ішінде ғылыми және халықаралық ынтымақтастықтың белсенді дамуын атап өткен жөн. Университеттің ғылыми және білім беру қызметіне 102 жетекші шетелдік ғалымдар тартылды. Профессор-оқытушылар құрамы, жас ғалымдар мен білім алушылар үшін 8 ғылыми тағылымдама ұйымдастырылып, оған 69 адам қатысты. Тағылымдамалар Қытайда, Өзбекстанда және Қырғызстанда өтті. Академиялық ұтқырлық бағдарламасы аясында университеттің 205 білім алушылары мен қызметкерлері Қытай, Литва, Польша, Түркия, Моңғолия, Беларусь, Қырғызстан, Ресей, Өзбекстан және Украинаның шетелдік жоғары оқу орындарына жіберілді. Өз кезегінде университет Қытай, Украина, Ресей және Өзбекстаннан академиялық ұтқырлықтың 54 қатысушысын қабылдады.

2025 жылы университет шетелдік жоғары оқу орындарымен ынтымақтастық туралы 41 жаңа шарт жасасты. Олардың қатарында QS WUR және The үздік 500 рейтингіне кіретін екі шетелдік университеттермен келісімдер бар: Медиполь университеті Стамбул, Түркия (THE – 2026, Business and Economics 2026: 301-400) және Гонконг педагогикалық университеті, Қытай (QS 2027 – 406, THE – 195). Сонымен қатар, 2025 жылы Польшаның Повислан қолданбалы ғылымдар академиясымен және Польшаның Краков Ұлттық білім беру Комиссиясының университетімен Erasmus+ халықаралық несиелік ұтқырлық бағдарламасын жүзеге асыру туралы екіжақты келісімдерге қол қойылды.

Университет әлемнің үздік университеттерінің беделді рейтингіне кіреді QS World University Rankings және бір жарым мың ЖОО арасында 951 + позициясын алады. Бұл нәтиже университеттің халықаралық академиялық кеңістікте орнықты болуын растайды және сонымен бірге оның одан әрі дамуы үшін бағдарларды айқындайды.

Әлеуметтік-мәдени салада да айтарлықтай нәтижелерге қол жеткізілді. Университет студенттері Минскіде өткен VII Халықаралық вокалдық байқауда II орын алды, "Жыл студенті – 2025" облыстық байқауының "Ең талантты студенті" номинациясында жеңіске жетті, Гран-при облыстық патриоттық байқау "Менің Қазақстаным" және облыстық ""Qaragandy Stud Fest" байқауының "Эстрадалық вокал" номинациясында I орынды жеңіп алды.

Ұлттық мәртебеге ие болу университет үшін жаңа мүмкіндіктер ашады және сонымен бірге оған ерекше жауапкершілік жүктейді. Біздің алдымызда білім беру мен ғылыми зерттеулердің сапасын одан әрі арттыру, инновациялық инфрақұрылымды дамыту, жетекші шетелдік университеттермен ынтымақтастықты кеңейту және өңір мен Қазақстанның әлеуметтік-экономикалық дамуына қосқан үлесін күшейту бойынша міндеттер тұр.

2026 жылы тиісті бөлімшелер мен факультеттердің ерекше назарын талап ететін негізгі бағыттардың қатарына жатады QS WUR рейтингінде университеттің позициясын арттыру, шетелдік студенттер контингентін ұлғайту, жұмыс берушілер мен бизнес-құрылымдардың өкілдерін оқу процесіне белсенді тарту, индекстелетін ғылыми журналдарда жарияланымдардың өсуін қамтамасыз ету, өңірдің кәсіпорындары мен ұйымдарымен бірлесіп инновациялық құрылымдар құру, сондай-ақ университеттің халықаралық жобаларға қатысуын кеңейту.

"Академик Е.А. Бөкетов атындағы Қарағанды ұлттық зерттеу университеті" КеАҚ Басқарма Төрағасының - Ректорының м.а.,
академиялық мәселелер жөніндегі Басқарма мүшесі-проректор
М. Өмірқұлова

Қоғам профилі

10 Даму тарихы

11 Жалпы мәліметтер

12 Пайымы, миссия және құндылықтар

13 Рейтингтердегі позициялар

2

Даму тарихы

1938 — КСРО Халық Комиссарлары Кеңесі мен ҚазКСР Халық Комиссарлары Кеңесінің шешімімен Қарағандыда мұғалімдер институты ашылды

1952 — КСРО Министрлер Кеңесінің өкімімен мұғалімдер институты Педагогикалық институт болып қайта құрылды

1972 — Қазақстан КП ОК және ҚазКСР Министрлер Кеңесінің "Қарағанды мемлекеттік университетін ұйымдастыру туралы" қаулысымен Қарағанды мемлекеттік университеті құрылды

1992 — ҚазКСР Министрлер Кеңесінің қаулысымен Қарағанды мемлекеттік университетіне академик Е.А. Бөкетовтың аты берілді

1996 — Педагогикалық институт Академик Е.А. Бөкетов атындағы Қарағанды мемлекеттік университетіне қосылды

2012 — Академик Е.А. Бөкетов атындағы Қарағанды мемлекеттік университеті шаруашылық жүргізу құқығындағы мемлекеттік кәсіпорын болып қайта құрылды

2020 — Академик Е.А. Бөкетов атындағы Қарағанды мемлекеттік университеті жарғылық капиталына мемлекеттің 100% қатысуымен КеАҚ болып қайта құрылды

2024 — Академик Е.А. Бөкетов атындағы Қарағанды университетіне зерттеу университеті мәртебесі берілді

2025 — Академик Е.А. Бөкетов атындағы Қарағанды университетіне ерекше мәртебе берілді

Жалпы мәліметтер

Қоғамның толық атауы

1) мемлекеттік тілде - «Академик Е. А.Бөкетов атындағы Қарағанды ұлттық зерттеу университеті» коммерциялық емес акционерлік қоғамы;

2) орыс тілінде – некоммерческое акционерное общество «Карагандинский национальный исследовательский университет имени академика Е. А. Букетова»;

3) ағылшын тілінде - Non-profit limited company «Karaganda National Research University named after academician Ye. A. Buketov»;

Қоғамның қысқартылған атауы:

1) мемлекеттік тілде - «Академик Е. А. Бөкетов атындағы ҚарҰЗУ» КеАҚ;

2) орыс тілінде – НАО «КарНИУ имени академика Е.А. Букетова»;

3) ағылшын тілінде - NLC «Buketov Karaganda National Research University».

Қоғамды мемлекеттік тіркеу күні

"Академик Е.А. Бөкетов атындағы Қарағанды ұлттық зерттеу университеті" КеАҚ қайта тіркеуі Қарағанды облысының Әділет департаментінде 2026 жылғы 26 қыркүйекте тіркелді (бастапқы мемлекеттік тіркеу күні 05.05.1999 ж.).

Заңды тұлғаны мемлекеттік қайта тіркеу туралы 26.09.2026 жылғы анықтама, БСН 990540002444.

Қоғамның заңды мекенжайы және орналасқан жері

Қазақстан Республикасы, M02E6C3 (100026), Қарағанды қ., Университетская көшесі, 28 үй.

Қоғамның мемлекеттік акциялар пакетінің иелері туралы ақпарат

Қоғамның құрылтайшысы Қазақстан Республикасы Қаржы министрлігінің Мемлекеттік мүлік және жекешелендіру комитеті атынан Қазақстан Республикасының Үкіметі болып табылады.

Қоғам акцияларының 100% мемлекеттік пакетін иелену және пайдалану құқығын жүзеге асыратын тиісті саладағы уәкілетті орган "Қазақстан Республикасы ғылым және жоғары білім министрлігі" мемлекеттік мекемесі (бұдан әрі - ҚР ҒЖБМ, Жалғыз акционер), заңды тұлғаны мемлекеттік тіркеу туралы анықтама 2022 жылғы 26 тамыздағы БСН 220840048968 болып табылады. Қазақстан Республикасы, 010000, Астана қ., Мәңгілік ел даңғылы, 8, Министрліктер үйі, 11 кіреберіс.

Жарғылық капитал

Жарғылық капиталдың мөлшері: 3 927 242 000 (үш миллиард тоғыз жүз жиырма жеті миллион екі жүз қырық екі мың) теңге, акциялар қарапайым. Акциялардың жалпы саны: 3 927 242 (үш миллион тоғыз жүз жиырма жеті мың екі жүз қырық екі) дана. Халықаралық сәйкестендіру нөмірі (ISIN коды) KZ1C00013879.

Бір акцияның номиналды құны 1 000 (бір мың) теңге.

Бағалы қағаздар эмиссиясын тіркеу

Бағалы қағаздар шығарылымын тіркеу күні 2020 жылғы 21 шілде, бағалы қағаздар шығарылымын мемлекеттік тіркеу туралы куәлік 2020 жылғы 21 шілдедегі № kKZ70VGZ00000293

Пайымы, миссия және құндылықтар

ПАЙЫМЫ

Классикалық зерттеу университеті – жоғары технологиялық ғылыми зерттеулер және академиялық артықшылық орталығы

МИССИЯ

Серпінді ғылыми зерттеулер мен білім беру инновациялары арқылы аймақ пен елдің жоғары технологиялық дамуына ықпал ету

ҚҰНДЫЛЫҚТАР

1) жаңа кәсіптер атласын ескере отырып, ел экономикасының инновациялық салалары үшін кадрлар даярлау;
2) жаңа білім мен инновацияны қалыптастыру;
3) мемлекет пен қоғамға қызмет ету үшін бәсекеге қабілетті тұлғаны дамыту;
4) жоғары және (немесе) жоғары оқу орнынан кейінгі білім берудің халықаралық стандарттарына сәйкес ғылыми құзыреттер жиынтығын меңгерген магистратура және докторантура деңгейінде жас ғалымдарды даярлау;
5) "Жасыл" экономика жағдайында экономикалық секторларды инновациялық жаңғырту саласында ғылыми зерттеулер жүргізу, аддитивті өндірісті енгізу, өндірісті бақылау және басқару жүйелерін оңтайландыру, ҚарҮЗУ ПОҚ, студенттер, магистранттар, докторанттар, шаруашылық жүргізуші субъектілер өкілдерінің қатысуымен көпфункционалды мақсаттағы жаңа материалдар жасау және әзірлеу;
6) инновациялық жаңғырту және "жасыл" технологиялар саласындағы шаруашылық жүргізуші субъектілерге маркетингтік және инжинирингтік қызметтер көрсету;
7) ҚарҮЗУ орнықты даму қағидаттарына сәйкес келетін корпоративтік саясатты енгізуге бағытталған түбегейлі жаңа құрылымдар-орталықтар құруға алып келетін институционалдық және қоғамдық өзгерістер жүргізу;
8) жетекші шетелдік зерттеушілерді тарта отырып, халықаралық консорциумдарды ұйымдастыру үшін жағдайлар жасау.

Рейтингтердегі позициялар

QS WORLD UNIVERSITY RANKINGS – 2025

Академик Е.А. Бөкетов атындағы Қарағанды ұлттық зерттеу университеті 950 + позициясын иеленді. Рейтинг шеңберінде әлемнің 106 елінен 8 808 университет бағаланды, оның ішінде қорытынды әлемдік рейтингке 1 504 жоғары оқу орны кірді. QS WUR 2027 рейтингіне енген 18 қазақстандық жоғары оқу орындарының ішінде академик Е.А. Бөкетов атындағы ҚарҮЗУ топ-10-ға кіріп, 8-ші орынды иеленді.

QS ASIA – 2025

QS Asia 2025 рейтингінің нәтижелері бойынша Академик Е.А. Бөкетов атындағы Қарағанды ұлттық зерттеу университеті он индикатор бойынша нәтижелерді жақсарта отырып, Азия университеттері арасында 181-ші орынға ие болды. Бұл рейтингте жоғары оқу орнының 1526 азиялық университеттері рейтингке ие болды.

Рейтингтердегі позициялар

QS SUSTAINABILITY

QS Sustainability-де әлемнің 108 елінен 1 994 университет, оның ішінде 23 қазақстандық ЖОО рейтингке ие болды. Университет 1301-1400 аралығында орын алды. "Басқару моделі" индикаторы бойынша нәтижені ерекше атап өткен жөн, ол бойынша Buketov University ТОП-700-ге кіріп, 386-шы орынға ие болды.

QS WORLD UNIVERSITY RANKINGS BY SUBJECT

QS World University Rankings by Subject 2026 әлемдегі үздік университеттердің пәндік рейтингінде университет "Лингвистика" бағыты бойынша 301-350 диапазонында позицияны иеленді. Айта кету керек, QS пәндік рейтингінде тек 13 қазақстандық ЖОО бар және біздің университет лайықты нәтиже көрсетті.

Рейтингтердегі позициялар

TIMES HIGHER EDUCATION SUSTAINABILITY IMPACT RATINGS

Times Higher Education Sustainability Impact Ratings

Times Higher Education Sustainability Impact Ratings халықаралық рейтингі университеттердің тұрақты даму мақсаттарына қол жеткізуге қосқан үлесін бағалайды. Бұл рейтингте университет әлемнің 1603-ші университеттері арасында 1101-1500 аралығында орын алды.

SCIMAGO INSTITUTIONS RANKINGS (SIR)

SCImago Institutions Rankings (SIR) (Skymago institutions Rankins) - Испанияда орналасқан ғылыми-зерттеу ұйымы SCImago (Skymago) тобы жариялаған ғылыми мекемелердің жаһандық рейтингі. Бұл рейтингте біздің университет Қазақстанның жоғары оқу орындары арасында 12-ші орында.

SCIMAGO INSTITUTIONS RANKINGS

Рейтингтердегі позициялар

EduRank

EduRank халықаралық рейтингі - ғылыми өнімділігі, академиялық емес атағы және түлектердің ықпалы бойынша бүкіл әлем бойынша 14 мыңнан астам жоғары оқу орнын бағалайтын университеттердің тәуелсіз жаһандық рейтингі. Академик Е.А. Бөкетов атындағы Қарағанды ұлттық зерттеу университеті EduRank рейтингінде Қазақстанның 108 ЖОО арасында 5-ші орынды иеленді. Бұл рейтинг 52,2 мың ғылыми жарияланымның 388 мың дәйексөзін, сондай-ақ 172 танымал түлектердің танымалдылығын талдау негізінде қалыптастырылды. Рейтингті құрастыру кезінде қол жетімді ең ірі базалар мен индекстердің деректері пайдаланылды.

NATURE INDEX (Нэйчэр индексі)

Nature Index (Нэйчэр индексі) — элиталық ғылыми журналдардағы жарияланымдар негізінде елдердің, аймақтардың және ғылыми ұйымдардың (университеттер, институттар, компаниялар) әлемдік ғылымға қосқан үлесін бағалайтын беделді халықаралық рейтинг және дерекқор. Бұл индексте 2025 жылдың 1 сәуірі мен 2026 жылдың 31 наурызы аралығында Қарағанды университеті Қазақстанның жоғары оқу орындары арасында 11-ші орында.

Рейтингтердегі позициялар

"Атамекен" ҰКП тәуелсіз рейтингі

"Атамекен" ҰКП Қазақстан Республикасы Ғылым және жоғары білім министрлігімен бірлесіп өткізетін білім беру бағдарламаларының жыл сайынғы тәуелсіз рейтингінің нәтижелері бойынша рейтингке университеттің 57 білім беру бағдарламасы қатысты. Оның ішінде 13 бағдарлама ТОП-3-ке, 24 бағдарлама топ-5—ке, ал 39 білім беру бағдарламасы Қазақстан Республикасының үздік 10 білім беру бағдарламасына кірді.

HAAP/IAAR бас рейтингі

Аккредиттеу және рейтингтің тәуелсіз агенттігі (APTA/IAAR) жасаған Қазақстан Республикасының ТОП-20 жоғары оқу орындарының бас рейтингінің қорытындысы бойынша Академик Е.А. Бөкетов атындағы Қарағанды ұлттық зерттеу университеті еліміздің жетекші жоғары оқу орындары арасында 5-ші орынды иеленді.

Білім беру бағдарламаларының топтары бойынша пәндік рейтинг қорытындысы (ББТ): 1 орын – 8 ББТ; 2 орын – 27 ББТ; 3 орын – 23 ББТ; 4 орын – 24 ББТ; 5 орын – 14 ББТ. Рейтингте университеттің білім беру бағдарламаларының барлығы 120 тобы ұсынылды, олардың 58-і көшбасшылар үштікке кірді, ал 96-сы бірінші бестікте орын алды.

Рейтингтердегі позициялар

НАОКО / IQAA рейтингі

Білім берудегі сапаны қамтамасыз етудің тәуелсіз агенттігінің (НАОКО/IQAA) рейтингіне Е.А. Бөкетов атындағы КарНИУ-дың 153 білім беру бағдарламасы қатысты. Рейтинг қорытындысы бойынша білім берудің үш деңгейі бойынша 106 білім беру бағдарламасы жүлделі орындарға ие болды, бұл қатысқан бағдарламалардың жалпы санының 70% құрайды:

1 орын - 21 ББ (оның ішінде 15 - бакалавриат, 5 – магистратура, 1 – докторантура);

2 орын - 58 ББ (оның ішінде 25 - бакалавриат, 22-магистратура, 11-докторантура);

3 орын - 27 ББ (оның ішінде 11 ББ бакалавриат, 11 – магистратура, 5 – докторантура).

2025 жылғы нәтижелер Академик Е.А. Бөкетов атындағы КарНИУ-дың бәсекеге қабілеттілігінің жоғары деңгейін көрсетеді:

Халықаралық аренада университет QS WUR нұсқасы бойынша Қазақстанның ТОП-10 ЖОО-на бекітілді, Азияның топ-200 үздік университеттеріне кірді және QS және THE жаһандық пәндік және институционалдық рейтингтеріне алғаш рет сәтті енді

Ұлттық деңгейде Қазақстанның жоғары білім беру көшбасшыларының бірі мәртебесі расталды (НААР және EduRank нұсқасы бойынша ТОП-5), ал университеттің білім беру бағдарламаларының басым көпшілігі "Атамекен" ҰКП, НААР және НАОКО рейтингтерінде тұрақты көшбасшы орын алады

Қызмет нәтижелері

20 Білім беру салымы

31 Ғылыми салымы

44 Әлеуметтік салымы

55 Тәуекел-менеджмент

57 Тұрақты даму

3

Білім беру салымы

КАДРЛЫҚ РЕСУРСТАР

КӨРСЕТКІШТЕР	2023-2024 оқу жылы	2025-2026 оқу жылы
ПОҚ САНЫ	1138	1053
ОЛАРДЫҢ ІШІНДЕ ШТАТТЫҚ	921 (81%)	883 (84%)
ҒЫЛЫМИ ДӘРЕЖЕЛЕРІМЕН	457 (50%)	405 (50%)
PhD ДӘРЕЖЕСІМЕН	118	116
МАГИСТР ДӘРЕЖЕСІМЕН	447	456
ҒЫЛЫМИ ДӘРЕЖЕЛЕРІ БАР ПОҚ-НЫҢ ОРТАША ЖАСЫ	45/53	46/49

49	ҒЫЛЫМ ДОКТОРЛАРЫ
240	ҒЫЛЫМ КАНДИДАТТАРЫ
116	ФИЛОСОФИЯ ДОКТОРЛАРЫ (PhD)
456	ҒЫЛЫМ МАГИСТРЛЕРІ

46 ПОҚ орташа жасы

43	АЛҒЫС ХАТТАР ЖӘНЕ ҚҰРМЕТТІ ГРАМОТАЛАРЫ ҒЖБМ
13	ОБЛЫС ЖӘНЕ ҚАЛА ӘКІМДЕРІНІҢ ГРАМОТАЛАРЫ
7	ВЕДОМСТВОЛЫҚ ТӨСБЕЛГІЛЕР
5	ҚАЗАҚСТАН ХАЛЫҚТАРЫ АССАМБЛЕЯСЫНЫҢ АРНАЙЫ МАРАПАТТАРЫ

Білім беру салымы

ЖЕТЕКШІЛІК ЕТЕТІН ҚҰРЫЛЫМДЫҚ БӨЛІМШЕЛЕР

- АКАДЕМИЯЛЫҚ ЖҰМЫС ДЕПАРТАМЕНТІ
- ПРАКТИКА БӨЛІМІ
- ЦИФРЛЫҚ БІЛІМ БЕРУ ОРТАЛЫҒЫ
- МАНСАП БӨЛІМІ
- БІЛІМ АЛУШЫЛАР МЕН ҚЫЗМЕТКЕРЛЕРГЕ ҚЫЗМЕТ КӨРСЕТУ ОРТАЛЫҒЫ
- БІЛІМ АЛУШЫЛАРМЕН ЖҰМЫС ҚЫЗМЕТІ
- ДИСПЕТЧЕРЛІК ҚЫЗМЕТ
- ТІРКЕУШІ КЕҢСЕСІ
- ҒЫЛЫМИ КІТАПХАНА
- ҮЗДІКСІЗ БІЛІМ БЕРУ ИНСТИТУТЫ

БІЛІМ АЛУШЫЛАР КОНТИНГЕНТІ

БІЛІМ АЛУШЫЛАР КОНТИНГЕНТІ

Білім беру деңгейі	Контингент	Қабылдау 2025-2026	Түлектер 2025 ж.	Болжамды бітіру 2026
Бакалавриат	13029	3325	3248	2851
Оның ішінде «Серпін-2050» бағдарламасы бойынша	2712	488	637	307
Магистратура	805	427	338	359
Докторантура	153	58	41	22
Барлығы	**13987**	**3810**	**3627**	**3232**

2025 ЖЫЛҒЫ ҚАБЫЛДАУ НАУҚАНЫ

Білім беру деңгейі	Грант	Ақылы	Барлығы	МИО	«Қазақстан халқына» қоры	Кәсіпорын есебінен
Бакалавриат	1574	1751	3325	17	10	5
Магистратура	270	157	427			
Докторантура	56	2	58			
БАРЛЫҒЫ	**1900**	**1910**	**3810**	**17**	**10**	**5**

ШЕТЕЛДІК СТУДЕНТТЕР

Әзербайжан	7
Ауғанстан	5
Беларусь	2
Германия	2
Қырғызстан	7
Қытай	4
Моңғолия	84
Ресей	29
Тәжікстан	2
Түрікменстан	58
Өзбекстан	145
Украина	3
Пәкістан	1
БАРЛЫҒЫ	**349**

ПЕДАГОГИКАЛЫҚ БАҒЫТТАР: 75–132 БАЛЛ

55 БАЛЛ

65 БАЛЛ

ҰБТ ӨТУ БАЛЫ

ГРАНТТЫ ЕҢ КӨП АЛҒАН БАҒДАРЛАМАЛАР:

- «ШЕТ ТІЛІ ЕКІ ШЕТ ТІЛІ (АҒЫЛШЫН)»,
- «ФАРМАЦЕВТИКАЛЫҚ ӨНДІРІС ТЕХНОЛОГИЯСЫ»,
- «ҚАЗАҚ ТІЛІ ЖӘНЕ ӘДЕБИЕТ» (БАКАЛАВРИАТ)
- «АҚПАРАТТЫҚ ЖҮЙЕЛЕР ЖӘНЕ ТЕХНОЛОГИЯЛАР»,
- «БАСТАУЫШТА ОҚЫТУДЫҢ ПЕДАГОГИКАСЫ ЖӘНЕ ӘДІСТЕМЕСІ»,
- «БИОЛОГИЯ»,
- «ИНФОРМАТИКА» (МАГИСТРАТУРА).

АҚЫЛЫ ОҚУДА ЕҢ СҰРАНЫСҚА ИЕ:

- «ДЕНЕ МӘДЕНИЕТІ ЖӘНЕ СПОРТ»
- «ҚҰҚЫҚТАНУ»
- «ШЕТ ТІЛІ»
- «ПСИХОЛОГИЯ»

ҚАРАҒАНДЫ ОБЛ.	5872
ТҮРКІСТАН ОБЛ.	2074
ЖАМБЫЛ ОБЛ.	738

БІЛІМ БЕРУ БАҒДАРЛАМАЛАРЫ

Дайындық деңгейі	Барлық ББ	Инновациялық	Жаңа	Қолданыстағы
Бакалавриат	93	6	8	79
Магистратура	63	3	8	52
Докторантура	20	2	3	15
ЖАЛПЫ	**176**	**11**	**19**	**146**

Қосдипломды білім беру бағдарламалары:

- РФ ЖОО-ларымен әріптестік:
- 7М07108 – Нанотехнология және наноматериалдар (ТПУ, Ресей) — 2025 ж. 2 магистрант қабылданды.
- 6В06201 – Радиотехника, электроника және телекоммуникациялар (ТУСУР, Ресей).
- Шетелдік ЖОО-ларымен әріптестік:
- 6В01705 – Шет тілі (Низами атындағы НМПУ, Өзбекстан).
- 7М01301 – Бастауыш білім беру педагогикасы мен әдістемесі (Қ. Қарасаев атындағы БМУ, Қырғызстан).
- 7М01701 – Қазақ тілі және әдебиеті (Қастамону университеті, Түркия).
- Білім беруді экспорттау: 9 магистрант Өзбекстаннан 7М02301 – Шет филологиясы ББ бойынша оқиды.

Көптілді білім беру (ағылшын, қазақ, орыс):

- **Бакалавриат:** 6В01507 – Химия, 6В01508 – Химия-Биология, 6В06103 – Ақпараттық жүйелер, 6В03105 – МО, 6В04203 – Халықаралық құқық, 6В01505 – Информатика.
- **Магистратура және PhD (ағылшын тілінде):** 7М02301 – Шет филологиясы, 7М04102 – Әлемдік экономика, 8D01702 – Шет тілі, 8D05101 – Биология, 8D05301 – Химия.

Қазақстан оқытуды дамыту (2024–2025 жж. динамикасы):

- **ББ саны:** 7-ден 33-ке дейін өсті.
- **Әріптестік:** білім беру ұйымдарымен 70 шарт жасалды.

34 микробіліктіліктер бағдарламасы әзірленді
9 психологиялық пән енгізілді

BUKETOV UNIVERSITY ӘСКЕРИ КАФЕДРАСЫ

ОҚЫТУ 8 ӘСКЕРИ-ЕСЕПТІК МАМАНДЫҚ БОЙЫНША ЖҮРГІЗІЛЕДІ

АКАДЕМИК Е.А. БӨКЕТОВ АТЫНДАҒЫ ҚАРАҒАНДЫ ҰЛТТЫҚ ЗЕРТТЕУ УНИВЕРСИТЕТІ ЖАНЫНДАҒЫ ӘСКЕРИ КАФЕДРА ҚР ҚОРҒАНЫС МИНИСТРІНІҢ 2021 ЖЫЛҒЫ 21 ҚАҢТАРДАҒЫ №33 БҰЙРЫҒЫ НЕГІЗІНДЕ ҚҰРЫЛДЫ

	1	ЗАПАСТАҒЫ СЕРЖАНТТАР БАҒДАРЛАМАСЫ БОЙЫНША АТКЫШТАР БӨЛІМШЕСІНІН КОМАНДИРІ
	7	ЗАПАСТАҒЫ ОФИЦЕРЛЕР БАҒДАРЛАМАСЫ БОЙЫНША

БІЛІМ АЛУШЫЛАР КОНТИНГЕНТІ

2022-2023	2023-2024	2024-2025
100	110	110

ҚАРУ ҮЛГІЛЕРІ: АК-74, ПМ, РПК-74, СВД, РПГ-78, РПО

ОҚУ ГРАНАТАЛАРЫ, ЛАЗЕРЛІК ТРЕНАЖЕРЛЕР

АРС-14 ЖӘНЕ УАЗ 469 РХ АВТОМОБИЛЬДЕРІ БАР ТЕХНИКАҒА АРНАЛҒАН

МАТЕРИАЛДЫҚ-ТЕХНИКАЛЫҚ БАЗА

АУДАНЫ 387,1 ШАРШЫ МЕТР 4 ҚАБАТТЫ ЖЕКЕ ҒИМАРАТ

7 МАМАНДАНДЫРЫЛҒАН АУДИТОРИЯ, 250 ОРЫНДЫҚ АКТ ЗАЛЫ, СПОРТ ЗАЛЫ, КІТАПХАНА, РЕСУРСТЫҚ ЗАЛ, АСХАНА

ПРАКТИКАЛЫҚ НЫСАНДАР: САПТЫҚ ПЛАЦ, ЖЕР БЕДЕРІНІҢ МАКЕТІ, ЛАЗЕРЛІК ТИР, РБХ-ҚОРҒАУ ҚОЙМАСЫ

Білім беру салымы

Білім сапасы:

Білім беру бағдарламаларын оңтайландыру

7 бағдарлама. Білім алушылар контингентінің төмен болуына байланысты Тізілімнен шығарылды (6 бакалавриат бағдарламасы және 1 магистратура бағдарламасы).

жаңа бағдарламалар. Тізілімге өзекті бағыттар енгізілді: инновациялық магистратура «Стратегиялық HRM» және докторантура «Маркетинг».

Оқыту мазмұнын жаңарту

Педагогикалық блок-2025. Мазмұны жаңа кәсіби стандарттарға сәйкес жаңартылды; «Педагог-ассистент» және «Сынып жетекшісінің қызметін ұйымдастыру» minor-бағдарламалары енгізілді.

Цифрландыру және STEAM. ЖИ, Smart-технологиялар, IoT (Arduino) және CLIL әдістемесі (пәндік-тілдік кіріктірілген оқыту) бойынша курстар енгізілді.

Этнопедагогика. Пән ұлттық құндылықтарды дәріптеу үшін бакалавриаттың барлық білім беру бағдарламаларына міндетті компонент ретінде енгізілді.

Негізгі жетістіктер

100% Үйлестіру. Университеттің барлық білім беру бағдарламалары жұмыс берушілерден өзектілігі туралы ресми растау алды.

4 инновациялық бағдарлама (IP). Бағдарламалар орта білімді жаңғырту жөніндегі халықаралық фин жобасы аясында іске асырылуда.

Критериалды бағалау. Білімді бағалаудың ашық жүйесі егжей-тегжейлі рубрикаторларды пайдалану арқылы жүйелі түрде енгізілді.

ОЗП-ның оң динамикасы. Білім алушылардың ұлттық біліктілік тестін сәтті тапсыру көрсеткіштері артты (педагогтердің білімін бағалау).

БІЛІМ САПАСЫ

БІЛІМ БЕРУ БАҒДАРЛАМАЛАРЫН (ББ) АККРЕДИТТЕУ

86% Бағдарламаларды аккредиттеудің жалпы деңгейі

Қазіргі уақытта университеттің 176 білім беру бағдарламасының 151-інде қолданыстағы аккредиттеу куәліктері бар.

Оқу деңгейлері бойынша

- Бакалавриат: 86% (80/93)
- Магистратура: 86% (54/63)
- Докторантура: 85% (17/20)

2026 жылға арналған аккредиттеу жоспары

- Сәуір: НААР сарапшыларының сапары (10 бағдарлама)
- Қараша: Аккредиттеу (5 бағдарлама)

2027–2028 жж. перспективалары

5 инновациялық бағдарламаны (IP-бағдарламалар және бағдарламалық инженерия) аккредиттеу жоспарланған.

QS 2026 ХАЛЫҚАРАЛЫҚ РЕЙТИНГТЕРІ

QS WORLD UNIVERSITY RANKINGS

QS World University Rankings: 901+
Университет әлемнің үздік жоғары оқу орындарының жаһандық рейтингіндегі өз орнын тұрақты сақтап келеді.

QS Asia: 181-орын
10 негізгі индикатор бойынша өсімнің арқасында өңірлік рейтингтегі позиция жақсарды.

QS Sustainability: 1301–1400
Әлемнің 2000-ға жуық университеті арасындағы тұрақты даму жөніндегі жаһандық рейтингке енді.

QS by Subject (Лингвистика) рейтингіндегі дебют: 301–350
Маңызды жетістік — «Лингвистика» бағыты бойынша пәндік рейтингке алғаш рет ену.

ҰЛТТЫҚ КӘСІПКЕРЛЕР ПАЛАТАСЫ «АТАМЕКЕН»

ҚР ҰЛТТЫҚ КӘСІПКЕРЛЕР ПАЛАТАСЫ АТАМЕКЕН

ТОП-3 бағдарламалар — 13 ББ
Жұмыс берушілердің бағалауы бойынша ЖОО-ның он үш білім беру бағдарламасы елдегі үздіктердің қатарынан танылды.

ТОП-5 бағдарламалар — 24 ББ
Бағаланған бағдарламалардың жартысына жуығы (57-нің 24-і) Ұлттық рейтингтің үздік бестігіне енді.

ТОП-10 бағдарламалар — 39 ББ
Университет бағдарламаларының басым бөлігі (39 ББ) жоғары басекеге қабілеттілігін көрсетіп, ҚР бойынша үздік ондыққа енді.

БІЛІМ БЕРУ ҚЫЗМЕТІНДЕГІ ААЛ ҚАҒИДАТТАРЫ

НОРМАТИВТІК НЕГІЗ ЖӘНЕ СТАНДАРТТАР

- **Регламенттерді жаңарту:** Академиялық адалдық қағидалары және плагиатты тексеру туралы ережелер енгізілді.
- **Цифрландыру:** Стандартты операциялық рәсімдер Лига критерийлеріне сәйкес цифрландырылды.
- **Ашықтық:** Бағалау үдерісі толықтай ашық әрі бақылауға болатын болды.

БАҒАЛАУ ЖҮЙЕСІ ЖӘНЕ БАҚЫЛАУ

- **Баға инфляциясымен күрес:** «Өте жақсы» бағасы үшін қатаң рубрикаторлары бар критерийлік бағалауға көшу.
- **Тәуелсіз аудит:** Емтихандарға сыртқы бақылаушылар мен сарапшылардың міндетті қатысуы.
- **Аналитика:** Бағалар бөлінісін (Bell Curve) және жылу карталарын талдау енгізілді.

ЕМТИХАН ФОРМАТЫН ТРАНСФОРМАЦИЯЛАУ

- **Тесттерден бас тарту:** Жазбаша және ауызша емтихандардың үлесі 2 есе өсті (бақылаудың 40%-дан астамы).
- **Практикаға басымдық:** Кейс-әдістерге, жобаларға және зерттеу тапсырмаларына басымдық берілді.
- **Дипломдарға қойылатын талаптар:** Қорғауға тек ғылыми жарияланымдар немесе баяндамалар болған жағдайда ғана жіберіледі.

АДАЛДЫҚТЫ БАҚЫЛАУ ТЕХНОЛОГИЯЛАРЫ

- **Цифрлық мониторинг:** Емтихандарда онлайн-прокторинг және QR-кодтар арқылы қатысуды бақылау.
- **Жұмыстарды тексеру:** Міндетті антиплагиат, тапсыруды электронды тіркеу және рецензиялау.
- **Объективтілік:** ААЖ «Platonus» және LMS арқылы «сөқыр» тексеру және ашық бағалау.

БІЛІМ БЕРУ ШАРАЛАРЫ

- **Ақпараттандыру:** Бірінші курс студенттеріне арналған бейімделу апталығы, жадынамалар және сайттағы бөлім.
- **Оқыту:** Дайексөз келтіру бойынша тренингтер, этика жөніндегі семинарлар және дөңгелек үстелдер.
- **Оқу жоспарлары:** Сыбайлас жемқорлыққа қарсы мәдениет бойынша міндетті пәндер.

ТІРКЕУШІ КЕҢСЕСІНІҢ ҚЫЗМЕТІ ТУРАЛЫ АҚПАРАТ

НОРМАТИВТІК ҚОЛДАУ

Академиялық адалдық қағидаларын өзектендіру

Университеттің академиялық жұмысын реттейтін ішкі құжаттар жаңа талаптарға сәйкес жаңартылды. Білім берудің барлық деңгейінде академиялық адалдықты қамтамасыз етуге бағытталған.

6 жаңартылған регламент

Регламенттерге Академиялық саясат, емтихандарды өткізу тәртібі, бағалау критерийлері, апелляция және басқа да маңызды рәсімдер енгізілді.

Сапаны арттыру

Оқу үдерісінің ашықтығы мен басқарылымын қамтамасыз ету үшін ішкі рәсімдерге тұрақты ревизия жүргізіледі.

ТІРКЕУ ЖӘНЕ ЖЕКЕ ОҚУ ЖОСПАРЫ (ЖОЖ)

10 932 студент тіркелді

2026–2027 оқу жылына студенттердің жаппай тіркеуі «Platonus» ақпараттық жүйесінде табысты өткізілді.

Оқу ағындарын қалыптастыру

Тіркеу нәтижелері бойынша оқу жүктемесі оңтайландырылып, академиялық топтар қалыптастырылды.

Элективті пәндерді таңдауды оңтайландыру

Пәндерді таңдау рәсімдері техникалық тұрғыдан жетілдіріліп, «Platonus» жүйесінде студенттердің есебін толық әрі дәл жүргізу қамтамасыз етілді.

СТИПЕНДИЯЛЫҚ ҚАМТАМАСЫЗ ЕТУ

8 000 грант иегері

Әр ай сайын мемлекеттік білім беру гранты, сондай-ақ «Қазақстан халқына» ҚҚ, және АО «Финанс орталығы» қорларының стипендиялары бойынша төлемдер қалыптастырылады.

Бұйрықтарды автоматтандыру

Стипендия тағайындау және тоқтату бойынша бұйрықтар автоматты түрде қалыптастырылып, рәсімделеді, бұл үдерістің жеделдігі мен дәлдігін қамтамасыз етеді.

ЦИФРЛЫҚ ТРАНСФОРМАЦИЯ

Жеке оқу жоспарына (ЖОЖ) QR-код арқылы қол жеткізу

«Platonus» жүйесінде студенттер үшін ЖОЖ-ға, оқу кестесіне және жеке деректеріне QR-код арқылы қол жеткізудің жаңа мүмкіндігі енгізілді.

100% электронды құжат айналымы

Анықтамалар, оқу жоспарлары мен басқа да құжаттар электронды форматта қолжетімді. Студенттер құжаттарды деканаттар мен кафедраларға бармай-ақ, онлайн ала алады.

1-курс үшін бұйрықтарды автоматтандыру

1-курсқа қабылданған студенттерді оқу топтарына бөлу және бұйрықтарды рәсімдеу толық автоматтандырылды.

ТАЛДАУ ЖӘНЕ БАҚЫЛАУ

ЖИ арқылы талдау және деректерді басқару

Студенттердің үлгерімі мен оқуға қатысуы бойынша жаңа аналитикалық есептер әзірленді. Деректерді басқаруды заманауи құралдары енгізілін, академиялық көрсеткіштерді визуализациялау қамтамасыз етілді.

118 адам онлайн-прокторингпен қамтылды

Қашықтан оқитын студенттер үшін онлайн-прокторинг жүйесі арқылы аралық және қорытынды аттестаттау ұйымдастырылды (қыркүйек сессиясында — 96 адам, жазғы сессияда — 22 адам).

Бағалау тәуекелдерін талдау

Бағалау нәтижелерінің үлестірілуіне (Bell Curve) және оқытушылардың бағаларындағы ауытқуларға талдау жүргізілін, анықталған мәселелер бойынша ұсынымдар берілді.

АКАДЕМИЯЛЫҚ ҰТҚЫРЛЫҚ

РЕСПУБЛИКАЛЫҚ БЮДЖЕТТЕН 1 СТУДЕНТКЕ – 1,3 МЛН.ТЕҢГЕ

УНИВЕРСИТЕТ БЮДЖЕТІНЕН 1 СТУДЕНТКЕ – 150-300 МЫҢ ТЕҢГЕ

239 ішкі

110 шықты

129 қабылданды

259 сыртқы

205 шықты

54 қабылданды

Білім беру салымы

2025 ЖЫЛДАҒЫ ЖАҢАШЫЛДЫҚТАР МЕН АКАДЕМИЯЛЫҚ ШЕШІМДЕР

АКАДЕМИЯЛЫҚ БАҚЫЛАУ: САБАҚҚА ҚАТЫСУ ЖӘНЕ БАҒАЛАР

- «Platonus» АЖ-дегі «Білім алушылардың сабаққа қатысуын QR-code арқылы есепке алу» модулін пилоттық режимде енгізу
- Электрондық журналға бағаларды енгізу мерзімдерін бақылаудың цифрлық тетігін енгізу

→

АКАДЕМИЯЛЫҚ АДАЛДЫҚ ЖӘНЕ ЕМТИХАНДАР

- Жазбаша емтихандарды шифрлау (blinding) рәсімін енгізу
- Академиялық адалдықты бұзу жағдайларын қараудың алқалы моделін енгізу

→

БАҚЫЛАУ ТҮРЛЕРІ ЖӘНЕ АКАДЕМИЯЛЫҚ БЕРЕШЕКТЕРДІ ЖОЮ

- Пән бойынша қорытынды бақылау түрі ретінде шығармашылық емтихандарды енгізу
- Білім алушылардың академиялық берешектерін жою үшін қысқы кезеңде қосымша семестр енгізу

→

БАҒАЛАУ ЖҮЙЕСІ ЖӘНЕ ӘДІСТЕМЕЛІК ҚОЛДАУ

- Интегралдық GPA (iGPA) енгізу
- Аралық және қорытынды аттестаттау, жазғы семестр, пәндерге тіркелу рәсімдері бойынша әдістемелік қолдауды жетілдіру

ҒЫЛЫМИ КІТАПХАНА

Жаңғырту және инфрақұрылым (2024–2025)

~100 млн теңге

Филология факультеті мен шет тілдері факультетінің оқу кітапханаларын жаңарту және трансформациялауға бөлінген инвестициялардың жалпы көлемі.

RFID-жабдықтарын енгізу
Жаңа буын кітапханаларын қалыптастыру және есепке алуды автоматтандыру үшін радиожиіліктік сайкестендіру технологияларына көшу.

Жоғары жылдамдықты сканерлер
Баспа басылымдары мен сирек қорларды сапалы цифрландыру үшін заманауи планетарлық және фотосканерлерді орнату.

Заманауи жұмыс орындары
Пайдаланушылар үшін жоғары технологиялық базасы және университеттің цифрлық ресурстарына қолжетімділігі бар жайлы аймақтар құру.

Кітап қоры

1 041 552 дана

Ағымдағы есепті кезеңдегі кітапхананың кітап қорының жалпы көлемі.

Кітап қорының құрылымы

Оқу әдебиеті	562 мың дана
Ғылыми әдебиет	336 мың дана
Оқу-әдістемелік құралдар	49 мың дана

3%
жыл сайынғы өсім
Кітапхана ресурстарын қалыптастырудың мемлекеттік қағидаларына сайкес қордың тұрақты жаңартылуы.

100%
қамтамасыз етілу
Негізгі әдебиеттің оқу пәндерінің барлық циклдары бойынша біліктілік талаптарына толық сәйкестігі.

БІЛІМ БЕРУ БАҒДАРЛАМАЛАРЫН ҚАМТАМАСЫЗ ЕТУ

МЕРЗІМДІЛІК ЖӘНЕ РЕСУРСТАР

- **Жазылу:** жылына 15 млн теңге.
- **Қамту:** Қазақстандағы және шетелдегі 200 ғылыми журнал мен газет атауы.
- **Формат:** баспа және электронды нұсқаларға қолжетімділік.

ЦИФРЛЫҚ РЕСУРСТАР ЖӘНЕ ДЕРЕККӨРЛАР

- **Ұлттық және ТМД:** РМӘБ, IPR SMART, ИС Параграф, Эпиграф, E-library, Kazneb, Әдебиет порталдары.
- **Халықаралық (ҒЖБМ жазылымы):** Scopus, Web of Science, Wiley, Polpred, CNKI.
- **Меншікті репозиторий:** 20 000-нан астам университет ППС еңбектері (зерттеу нәтижелеріне қолжетімділік).

ИНКЛЮЗИВТІ БІЛІМ БЕРУ ОРТАСЫ

- **Арнайы жиһаз:** реттелетін үстелдер және трансформер үстелдер.
- **Тифлотехника:** Брайль дисплейлері мен принтерлері, сөйлеуді синтездейтін оқитын машиналар.
- **Мақсаты:** ерекше білім беру қажеттіліктері бар студенттерге толыққанды қолдау көрсету.

2025 ЖЫЛҒЫ ТҮЛЕКТЕРДІ ЖҰМЫСПЕН ҚАМТУ

2025 жылға арналған қорытынды есеп даярлықтың барлық деңгейлері бойынша түлектердің жұмыспен қамтылуын мониторингтеу нәтижелерін көрсетеді. Құжат мемлекеттік білім беру тапсырысының тиімділігін және ЖОО-ның мемлекеттік және корпоративтік секторлармен белсенді өзара іс-қимылын айқындайды.

2025 ЖЫЛҒЫ СТАТИСТИКА МЕН КӨРСЕТКІШТЕР

84,2%
Жұмыспен қамтудың жалпы көрсеткіші
Университеттің барлық білім беру деңгейлері бойынша түлектердің орташа жұмыспен қамтылу деңгейі.

92,0%
Мемлекеттік грант бойынша жұмыспен қамту
Бюджет негізінде білім алған мамандардың жоғары сұранысқа ие екендігін көрсететін жоғары көрсеткіш.

«Серпін» бағдарламасы: 81%
Әлеуметтік бағдарлама қатысушыларының табысты іске асырылуы және жоғары жұмыспен қамтылуы.

Докторантура	100%
Магистратура	85,8%
Бакалавриат	66,7%

МАМАНДЫҚТАР КӨШБАСШЫЛАРЫ ЖӘНЕ ҚОЛДАУ ЭКОЖҮЙЕСІ

100% жұмыспен қамтылған мамандықтар

Бакалавриат
- География, Археология, Мемлекеттік аудит, Маркетинг және SMM, Математика

Магистратура
- Педагогика, Мектепке дейінгі оқыту, Дене шынықтыру

Түсіндіру жұмысы
Қаржы орталығы

Тікелей диалог
ҚР МҚІА-мен ынтымақтастық

Институционалдық даму
Түлектер қауымдастығы туралы ережені әзірлеу

Серіктестік
Teach for Qazaqstan жобасы

Технологияның трамплині

Ai-Sana

Национальная программа по развитию искусственного интеллекта в Казахстане

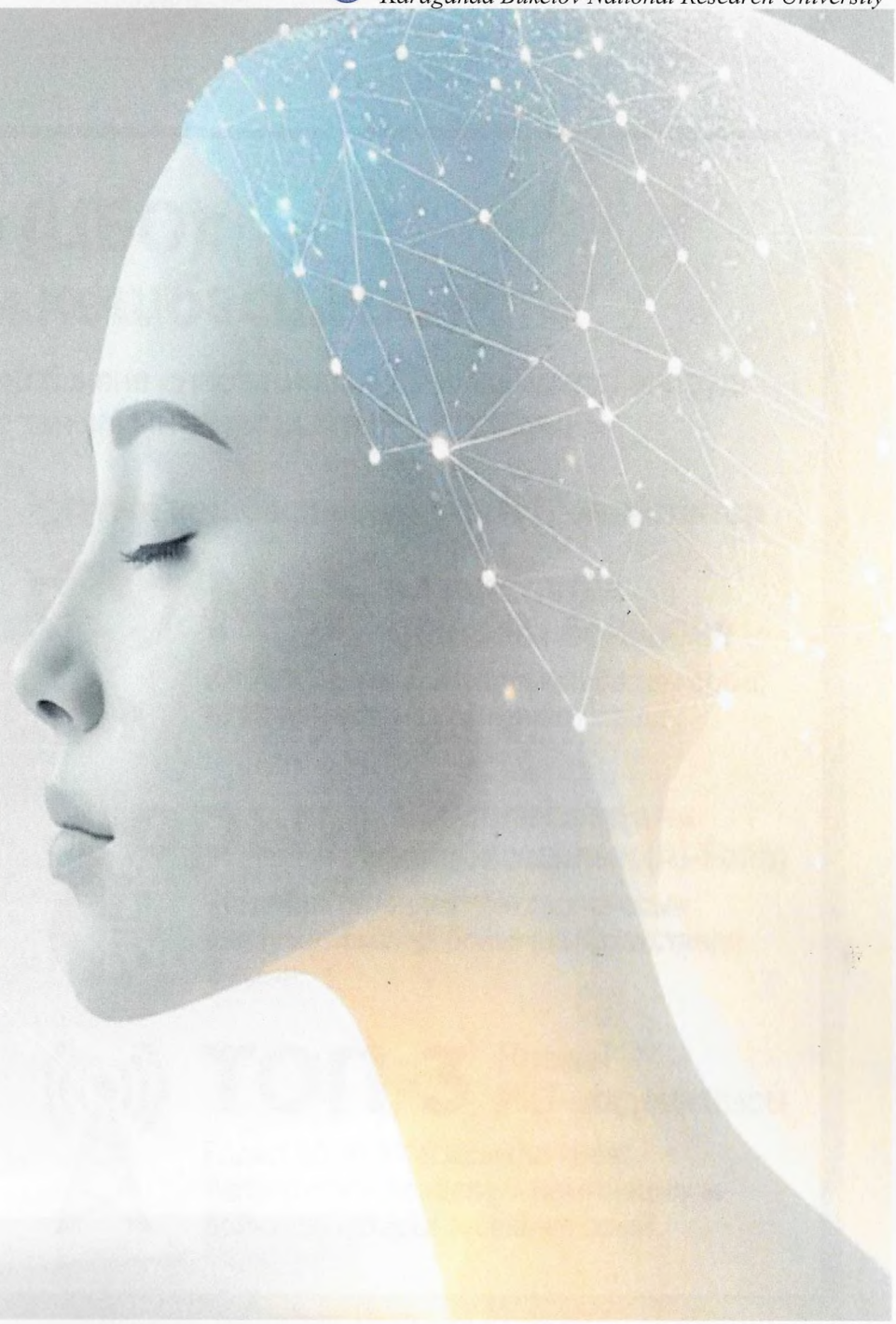

Қазақстан Республикасы Ғылым және жоғары білім министрлігінің шешіміне сәйкес университет жоба шеңберінде жасанды интеллект құралдарын енгізуге және іске асыруға жауапты еліміздің 26 жоғары оқу орындарының қатарына қосылды

Білім беру салымы

Цифрлық білім беру орталығы (ЦБО): Цифрлық трансформациядағы көшбасшылық

Университеттің қашықтан оқыту технологияларын, медиаконтентті және инновациялық IT-шешімдерді енгізуді қамтамасыз ететін, жоғары оқу орнының халықаралық деңгейде танылуын айқындайтын негізгі буыны

Қызметтері мен ауқымы

- Контентті бақылау
- ҚОТ-ты басқару
- Медиаөндіріс
- ПОҚ авторлық құқығы

584 студент
21 бағдарламада

Қашықтан білім беру технологияларың қолданатын күндізгі оқу нысанындағы білім алушыларды қамту.

516 цифрлық контент бірлігі

198 видеодәріс,
194 презентация,
74 дәріс және **50** оқулық.

Ұлттық көшбасшылық және IT-жетістіктер

№1 Қазақстанда Coursera бойынша

ҚР ЖОО-лары арасында көшбасшы орын: 6700-ден астам сертификат берілді.

2-орын ЖИ саласындағы көшбасшылық (Ai-Sana)

Жасанды интеллект бағдарламасын енгізу нәтижелері бойынша Қазақстанда 2-орын.

ТОП-3 Huawei ИКТ-академиялары

Елдегі 50 ЖОО арасында «Best Performance Academy» номинациясы бойынша қатарынан екінші орын.

Білім беру салымы

ҮЗДІКСІЗ БІЛІМ БЕРУ ИНСТИТУТЫНЫҢ (ҮББИ) ЖҰМЫСЫ

2025–2026 жылдардағы қызметтің негізгі тиімділік көрсеткіштері мен басым бағыттары

ДАЙЫНДЫҚ БӨЛІМІ (FOUNDATION)

103 Түрікменстаннан тыңдаушы

Алғаш рет Түрікменстанның Қазақстан Республикасындағы Елшілігінің қолдауымен талапкерлерді жинау ұйымдастырылды

60 ҚР ҒЖБМ гранты

Мемлекеттік тапсырыс Қазақстан азаматы болып табылмайтын этникалық қазақтарды оқыту үшін арнайы бөлінді

- Моңғолия: **36**
- Қытай: **12**
- Өзбекстан: **3**

Төрт мемлекеттен келген шетелдік тыңдаушылар ҰБТ тапсыруға қажетті пәндер бойынша дайындықтан өтіп, тілдерді меңгеруде

БІЛІКТІЛІКТІ АРТТЫРУ

23 Курс 2025 жылы іске асырылды

Бағдарламалар инклюзивті білім беруден бастап білім беру үдерісінде жасанды интеллектіні қолдануға дейін кең ауқымды бағыттарды қамтиды

62 2026 жылы тыңдаушы

Тыңдаушылар саны бойынша 2025 жылғы алғашқы ағынмен салыстырғанда (12 адам) оң динамика байқалады

26 Оқытушы (ППС) тартылды

Педагогтарды қайта даярлау және біліктілікті арттыру бағдарламаларын іске асыруға әртүрлі факультеттерден жетекші кадрлар тартылды

«КҮМІС УНИВЕРСИТЕТ» БАҒДАРЛАМАСЫ

120% 2025 жылғы жоспардың орындалуы

Егде жастағы азаматтарға арналған формалды емес білім беру бағдарламасы күтілетін қамту көрсеткіштерінен асты

83 6 курс бойынша тыңдаушы

Бағдарламалар тілдік дайындық, психология және жол қозғалысы қауіпсіздігінің негіздері бойынша іске асырылды

Қазақстанның Күміс университеттері қауымдастығының құрылтайшысы

Университет үшінші жастағы университеттердің халықаралық қауымдастығы (AIUTA) серіктесі ретінде халықаралық деңгейде ресми түрде танылды

ХАЛЫҚТЫҢ ЦИФРЛЫҚ САУАТТЫЛЫҒЫ (30+)

2025 жылы 132 адам және 2026 жылдың басында 103 адам оқытылды

Бағдарлама университеттің стратегиялық даму жоспары аясында математика және ақпараттық технологиялар факультетімен бірлесіп іске асырылуда

Бағыттар:

веб-сайттар жасау, мемлекеттік қызметтер, жасанды интеллектіні пайдалану

2026 жылы маркетплейстермен жұмыс істеу және YouTube арналарын құру бойынша инновациялық курстар іске қосылды

2026 жылы маркетплейстермен жұмыс істеу және YouTube арналарын құру бойынша инновациялық курстар іске қосылды

Білім беру салымы

ҚАРАҒАНДЫ БУКЕТОВ УНИВЕРСИТЕТІ

СТЕЙКХОЛДЕРЛЕРМЕН ЖҰМЫС:
Студенттерге қызмет көрсету орталығы

АВТОМАТТАНДЫРУ ЖӘНЕ ПРОАКТИВТІЛІК

Анықтамаларды автоматтандыру
Оқу ақысының құны туралы анықтамалар автоматты түрде есептеледі, әлеуметтік анықтамалар ЭЦҚ арқылы қол қойылады және e-mail арқылы жедел жіберіледі.

Түлектерге арналған сервистер
ID-карталарды қашықтан алу, сондай-ақ жеке қатысуды қажет етпейтін LMS ақпараттық жүйесіне логин мен пароль беру.

Түлектерді цифрландыру
Түлектер «Жеке кабинет» арқылы электронды «Айналым парағын» пайдаланып, жұмысқа орналасуға арналған анықтамаларды ЭЦҚ арқылы алады.

Енгізудің нәтижесі
Қағаз жүзіндегі бюрократияны толық жою және мемлекеттік әрі ішкі қызметтерді көрсету жылдамдығын айтарлықтай арттыру.

КӨРСЕТІЛГЕН ҚЫЗМЕТТЕР СТАТИСТИКАСЫ
Қызмет көрсету орталығының сандық көрсеткіштері

Талап бойынша электронды анықтамалар (оқу орны, жәрдемақы)	34 273
ID-карталарды беру (дубликаттарды қоса)	6 553
Түлектерге арналған айналым парағы	3 272
Жатақхана беру	2 988
Транскриптке өтініш қабылдау	2 620
Түлектердің жұмысқа орналасуына бағыттамалар беру	1 786
Қағаз жүзіндегі анықтамалар (әскери комиссариат, елшілік)	1 246
Төлем бойынша жеңілдіктер беру	844
Білім туралы құжаттың дубликатын беру	351
Демалыс аймақтарына брондау	23

Стейкхолдермен жұмыс жасау: Оқу-әдістемелік ғылыми-өндірістік кешен

Серіктестік желісі және аймақтық қамту

ОӘҒӨК

ОӘҒӨК-нің инновациялық алаңдары

Балжаш қаласының мектептері

Ы. Алтынсарин атындағы лицей

Ш. Шаяхмет атындағы гимназия

Н. Нұрмақов атындағы мектеп-интернат

Саран жоғары гуманитарлық-техникалық колледжі (ЖГТК)

Қарағанды қаласындағы филиалы

География кеңеюі

Негізгі тақырыптар мен инновациялар

Жасанды интеллект білім беруде
Басым міндеттерді шешуде жасанды интеллектіні енгізу және практикалық қолдану

Әлеуметтік практикалар
Оқушылардың өзін-өзі жүзеге асыруы үшін заманауи әлеуметтік практикаларды пайдалану

Заманауи оқу әдістемелері
Білім беру сапасы мен тиімділігін арттыру үшін инновациялық әдістемелерді заманауи цифрлық құралдармен ұштастыру

Стратегиялық басымдықтар

Үздіксіз білім беру
Мектеп – Колледж – ЖОО – Жұмыстан кейінгі білім

Мектеп – колледж – ЖОО – жұмыстан кейінгі білім беру жүйесін құру және дамыту арқылы білімнің үздіксіздігін қамтамасыз ету

Педагогтарды қолдау
Педагогтарды әдістемелік қолдау, қайта даярлау және үздіксіз кәсіби даму жүйесін құру

Флагмандық жоба

Альфа ұрпағының математикалық коды
Ы. Алтынсарин атындағы мектеп-лицей базасында «құрғақ» формулалардан цифрлық модельдеуге көшуге мүмкіндік беретін жоба

«Құрғақ» формулалар

Цифрлық модельдеу

ЖҰМЫС БЕРУШІЛЕРМЕН ЫНТЫМАҚТАСТЫҚ: СЕРІКТЕСТІК ЭКОЖҮЙЕСІ

ЫНТЫМАҚТАСТЫҚ ФОРМАЛАРЫ

ББ әзірлеуге бірлесіп қатысу
100% білім беру бағдарламалары жұмыс берушілермен келісіліп әзірленеді.

Практикалық оқыту
Оқытуға тәжірибе мамандарын тарту (КБТ-ның 10%), жұмысқа орналастыруға бағыттау және жұмыстарға сараптама жасау.

Өндірістік филиалдар
Кәсіпорындарда 15 филиал, білім беру ұйымдарында 18 филиал, ОӘҒӨК: Барлығы 41 мектеп пен колледжді біріктіреді.

НЕГІЗГІ СЕРІКТЕСТЕР

Мемлекеттік құрылымдар
(Білім басқармасы, экономика, мемлекеттік сатып алуды басқару, Экономикалық зерттеулер департаменті).

Бизнес және IT
(«Атамекен» палатасы, «НИТ» АҚ).

Құқықтық ұйымдар және «Өрлеу» ҰБАО

КЕРІ БАЙЛАНЫС ЖӘНЕ САПА

Мониторинг
ББ өзектілігін қамтамасыз ету үшін жұмыс берушілер арасында жүйелі сауалнамалар өткізіледі.

Түлектің іріктеу критерийлері
IT-құзыреттер, кәсіби дағдылар, білім деңгейі, тілдік, құқықтық және қаржылық мәдениет.

Жыл сайынғы іс-шара
Қысқы мектеп – түлектердің бейнесін жобалау бойынша диалог алаңы.

Білім беру салымы

НЕГІЗГІ НӘТИЖЕЛЕР

ҚАРАҒАНДЫ БӨКЕТОВ УНИВЕРСИТЕТІ

QS World University Rankings by Subject рейтингіндегі жаһандық мойындалу

Университет алғаш рет «Лингвистика» бағыты бойынша пәндік рейтингке еніп, әлемде 301–350 орын алды.

Coursera платформасындағы ауқымды қатысу

Демография және заманауи философия бойынша жаппай ашық онлайн курстар (ЖАОК) орналастырылып, сараптамадан сәтті өтті.

Ai-Sana инновациялық бағдарламасындағы көшбасшылық

Жасанды интеллектіні енгізудің алғашқы кезеңінің қорытындысы бойынша университет Қазақстанның барлық ЖОО-лары арасында 2-орын алды.

Ғылым мен білімнің синергиясы

Университет ғалымдарының ғылыми зерттеулерінің нәтижелері оқу пәндерінің мазмұнына кең көлемде ықпалдастырылды.

Білім беру бағдарламаларын еңбек нарығы сұранысына сай жаңарту

Білім беру бағдарламалары жаңа кәсіби стандарттар негізінде өзектендірілді; «Педагог-ассистент» сияқты minor-бағдарламалар енгізілді.

Оқу-әдістемелік жұмыстың сапалы дамуы

Факультеттер жұмысының мазмұны әлемдік трендтер мен мемлекетік даму бағдарламаларына сәйкестендірілді.

Жұмыс берушілермен және ЖАО-мен байланысты нығайту

Білім беру бағдарламаларының 100%-ы кадрларға деген сұранысты барынша қамтамасыз ету үшін стейкхолдерлермен келісілді.

Академиялық адалдық мәдениетін дамыту

Сапа регламенттері жетілдірілді, онлайн-прокторинг және барлық жұмыстарды плагиатқа міндетті тексеру енгізілді.

Дуальды білім беру мен микробіліктіліктердің өсуі

Дуальды оқыту бағдарламаларының саны 7-ден 33-ке дейін өсті; 34 микробіліктілік бағдарламасы әзірленді.

Инновациялық инфрақұрылымды дамыту

«Жасанды интеллект» зертханасы мен Buketov EcoProf KZ құзыреттер орталығын қоса алғанда, жаңа оқу зертханалары ашылды.

Кітапхана кеңістігін трансформациялау

Ерекше білім беру қажеттіліктері бар студенттерге арналған тифлотехникалық құралдарды қоса алғанда, жабдықтар едәуір жаңартылды.

Студенттердің республикалық деңгейдегі жетістіктері

2025 жылы студенттер республикалық олимпиадаларда 22 жеке және 30 командалық жүлделі орын иеленді.

«Күміс университеттің» әлеуметтік қамтуы

50+ бағдарламасы тыңдаушыларын оқыту жоспары 120%-ға орындалды, ал университет Қазақстанның Күміс университеттер қауымдастығының тең құрылтайшысы болды.

Ғылыми үлес

Сандармен

- PhD қорғау → 29 чел.
- Жарияланымдар → 227 ед.
- Қаржыландыру көлемі → 3,267 млрд.
- ҒЗТКЖ қатысушылары → 550 чел.
- Жабдықтарды сатып алу → 835 ед.

- Патенттер → 12 ед.
- Ғылыми журналдар → 15 изд.
- Жобалар → 101 шт.

Ғылыми үлес

Ғылыми зерттеулерді қаржыландыру көлемі

БАРЛЫҒЫ

94 жоба

32 млрд. теңге

ГРАНТТЫҚ ҚАРЖЫЛАНДЫРУ	БАҒДАРЛАМАЛЫҚ-МАҚСАТТЫ	ШАРУАШЫЛЫҚ КЕЛІСІМШАРТТЫҚ	"ЖАС ҒАЛЫМ" ЖАС ҒАЛЫМДАРДЫҢ	"Ғылымдағы жаңа есім" жас ғалымдар кеңесінің гранты
63	5	5	11	8

- ГРАНТТЫҚ ҚАРЖЫЛАНДЫРУ
- БАҒДАРЛАМАЛЫҚ-МАҚСАТТЫ
- ШАРУАШЫЛЫҚ КЕЛІСІМШАРТТЫК
- "ЖАС ҒАЛЫМ" ЖАС ҒАЛЫМДАРДЫҢ ГРАНТЫ
- "ҒЫЛЫМДАҒЫ ЖАҢА ЕСІМ" ЖҚК ГРАНТЫ

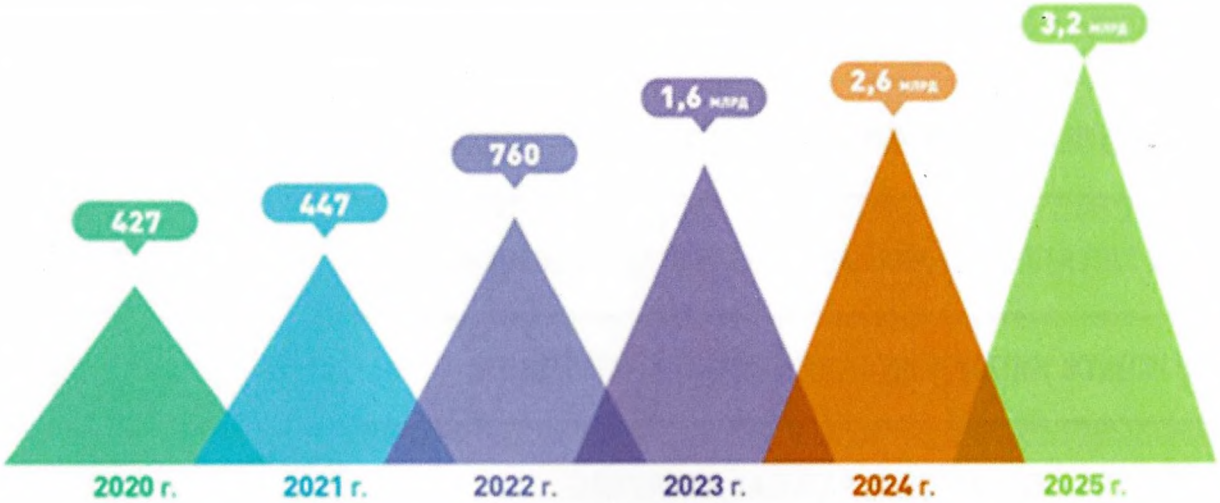

Ғылыми үлес

Әлеуметтік бағытталған мега гранттар

САНДЫҚ ПЛАТФОРМА LEGALEXPERT.KZ

Платформа не береді:

- ҚҰҚЫҚТЫҚ САУАТТЫЛЫҚТЫ АРТТЫРУ
- ТЕГІН ҚҰҚЫҚТЫҚ КӨМЕК КӨРСЕТУ
- СОТ ТӨРЕЛІГІНЕ ҚОЛЖЕТІМДІЛІКТІ АРТТЫРУ
- СОТ ЖҮЙЕСІН ТҮСІРУ

"Цифрлық трансформация жағдайындағы қазақстандық қоғам" № BR21882302 жобасы

Негізгі нәтижелер:

- "ЦИФРЛЫҚ ӘЛ-АУҚАТ" ТРЕНИНГТЕРІ
- "САНДЫҚ DETOX" ОЙЫНЫ
- DIGITAL ADDICTION RESEARCH ОНЛАЙН ПЛАТФОРМАСЫ
- ӘДІСТЕМЕЛІК МАТЕРИАЛДАР
- МЕКТЕПКЕ ДЕЙІНГІ, МЕДИЦИНАЛЫҚ ЖӘНЕ ЖЕКЕ ҰЙЫМДАРДА ЕНГІЗІЛГЕН
- ПСИХОЛОГ-МАМАНДАРДЫҢ СӘЙКЕСТІГІН РАСТАУ ЖӨНІНДЕГІ ОРГАН ҚҰРЫЛДЫ
- ХАЛЫҚАРАЛЫҚ СТАНДАРТ БОЙЫНША АККРЕДИТТЕЛГЕН ГОСТ ISO / IEC 17024-2014
- ПСИХОЛОГТАРДЫ СЕРТИФИКАТТАУДЫҢ ҰЛТТЫҚ ЖҮЙЕСІН НЫҒАЙТАДЫ
- БІЛІКТІЛІКТІҢ ХАЛЫҚАРАЛЫҚ ТАНЫЛУЫН АРТТЫРАДЫ

8 МЛН	8 ЖОБА	5 МЛН	1 ЖОБА

ЖАС ҒАЛЫМДАРДЫҢ ЖОБАЛАРЫ

3D МОДЕЛЬДЕРІ ЖАСАЛДЫ АНАТОМИЯНЫҢ ЖАНУАРЛАР ЖӘНЕ ОПТИКАЛЫҚ БҰЙЫМДАР

"BUKETOV ACADEMIC MUSEUM" ВЕБ-ПЛАТФОРМАСЫ ЖӘНЕ БІЛІМ БЕРУГЕ АРНАЛҒАН ОНЛАЙН АИ НҰСҚАУЛЫҒЫ ӘЗІРЛЕНДІ

"ҚАЗАҚСТАН КОРЕЙЛЕРІНІҢ ТАРИХИ-МӘДЕНИ МҰРАСЫ ЖЕКЕ ӘҢГІМЕЛЕР" ҒЫЛЫМИ МОНОГРАФИЯСЫНЫҢ ТҰСАУКЕСЕРІ ӨТТІ KOREA FOUNDATION

AKYLBAEV RESEARCH CENTER ТЕХНОПАРКІ

485, 922 млрд. теңге	құрылыс құны
2 000 шаршы метр	ауданы
меншікті қаражат	қаржыландыру көзі

Зертхана	Жоба
Жаңартылатын энергия көздері зертханасы	Қалақтардың күрделі геометриялық пішіні бар жел энергетикасы қондырғысының прототипінің жаңа дизайнын әзірлеу және жасау
Сутекті өндіру және сақтау проблемалары зертханасы	Фотокатализге арналған перовскиттерге және бір өлшемді титан диоксиді құрылымдарына негізделген нанокомпозиттік материалдар
Қолданбалы механика және робототехника зертханасы	Ұшқышсыз ұшу аппараттарын анықтау және бейтараптандырудың роботтық жүйесіне арналған параллель робот
Персоналдың сәйкестігін растау жөніндегі орган	Цифрлық трансформация жағдайындағы қазақстандық қоғам: перспективалар мен тәуекелдер
Салауаттылық пен кәсіби дамудың инновациялық орталығы	Орта білім беруде психологиялық қауіпсіз білім беру ортасын құру тәсілдері мен тетіктері
Аддитивті технологиялар және ақылды электронды құрылғылар зертханасы	FDM және DLP-SLA әдістерімен оптикалық элементтерді өндіру технологиясын әзірлеу
Жасанды интеллект зертханасы	Жоғары білім беру жүйесінде бейімделген дербестендірілген оқытуды жүзеге асыруға арналған жасанды интеллект технологиялары

ПРОФЕССОР-ОҚЫТУШЫЛАР ҚҰРАМЫНЫҢ ҒЫЛЫМИ ЖҰМЫСЫНЫҢ ҚОРЫТЫНДЫСЫ

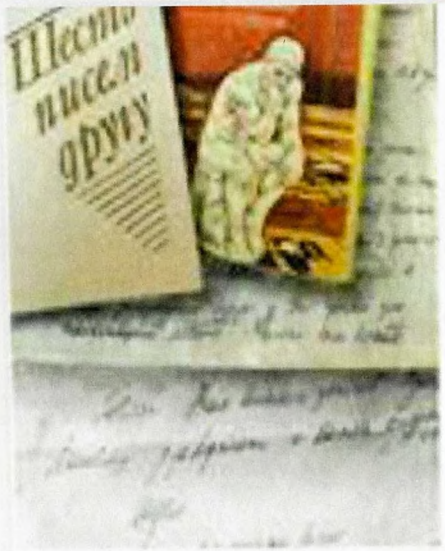

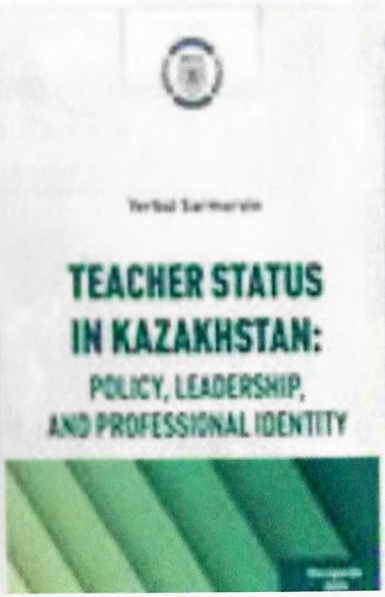

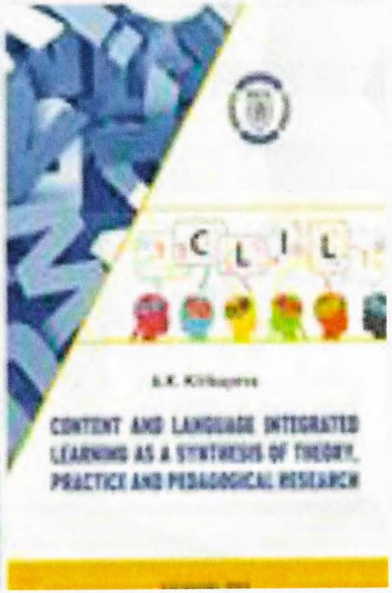

Көрсеткіштер

ЖАРИЯЛАНЫМДАР	448
МОНОГРАФИЯЛАР	42
ҒЫЛЫМИ ЖОБАЛАР	207
ПАТЕНТТЕР	12
ДОКТОРЛЫҚ ДИССЕРТАЦИЯЛАР	41

ИНДЕКСТЕЛЕТІН ҒЫЛЫМИ ЖУРНАЛДАРДЫҢ ТІЗБЕСІ

Web of Science Group

Scopus

Google Scholar

INDEX COPERNICUS INTERNATIONAL

Crossref

eLIBRARY.RU

WEB OF SCIENCE

EURASIAN JOURNAL OF CHEMISTRY;
BULLETIN OF THE UNIVERSITY OF KARAGANDA – PHYSICS;
BULLETIN OF THE KARAGANDA UNIVERSITY – MATHEMATICS

SCOPUS

EURASIAN PHYSICAL TECHNICAL JOURNAL
EURASIAN JOURNAL OF CHEMISTRY;
BULLETIN OF THE KARAGANDA UNIVERSITY – MATHEMATICS

12 НАУЧНЫХ ЖУРНАЛОВ

ИНДЕКСАЦИЯ

4 WEB OF SCIENCE + SCOPUS

8 ELIBRARY.RU

6 GOOGLE SCHOLAR, КОКСНВО

РАСПРОСТРОНЕННОСТЬ

OJS OPEN JOURNAL SYSTEMS

doi DIGITAL OBJECT IDENTIFIER

DOAJ DIRECTORY OF OPEN ACCESS JOURNALS

Google Scholar

Активация Windows

ЖАҢА ҒЫЛЫМИ ЖУРНАЛДАР

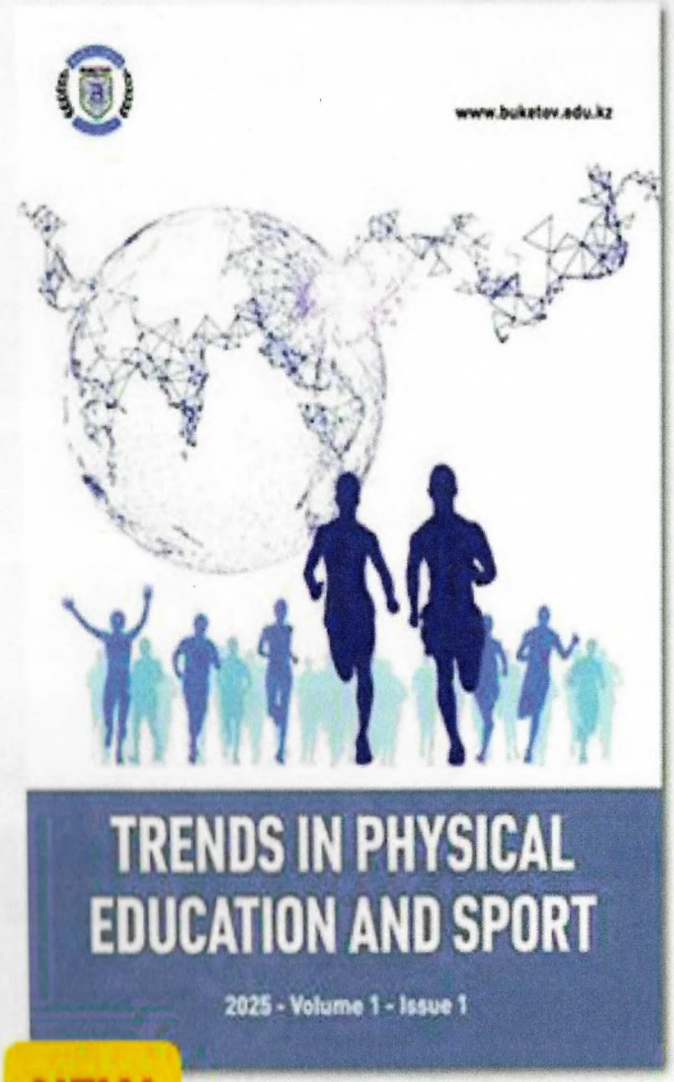

NEW

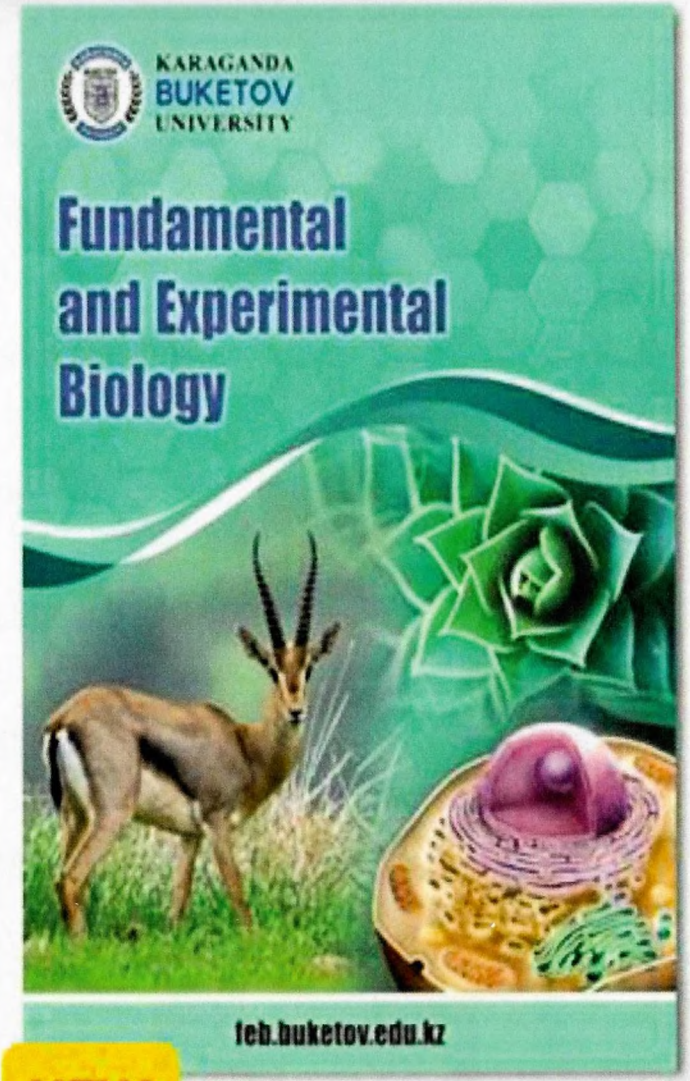

NEW

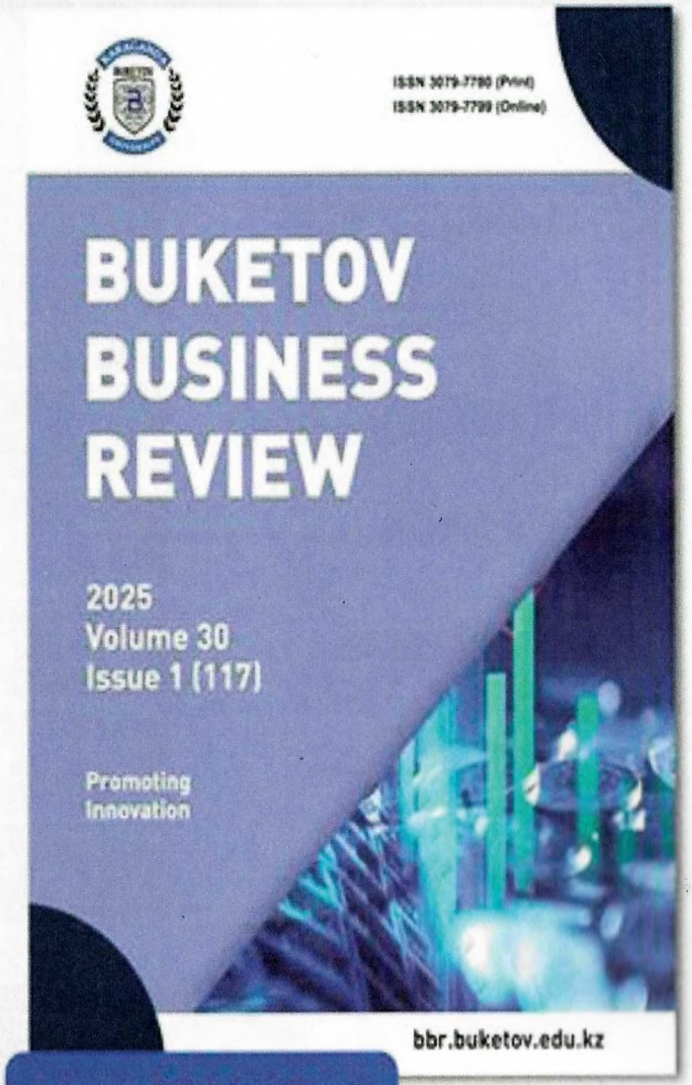

REBRANDING

ДИССЕРТАЦИЯЛЫҚ КЕҢЕСТЕР

Диссертациялық кеңестер схемасы

БИОЛОГИЯЛЫҚ ЖӘНЕ САБАҚТАС	8D05101/6D060700
МАТЕМАТИКА	8D05401/6D060100
ЭКОНОМИКА	8D04101/6D050600
ҚҰҚЫҚТАНУ	8D04201/6D030100
ТАРИХ	8D01601/6D011400
ШЕТ ТІЛІ	8D01702/6D011900

ФИЗИКА	8D05302/6D060400
ЖЫЛУ ФИЗИКАСЫ	6D060400
ХИМИЯ	6D060600
ҚАЗАҚ ТІЛІ МЕН ӘДЕБИЕТІ	8D01701
ФИЛОСОФИЯ	8D04201/6D030100
ФИЛОЛОГИЯ	8D02301/6D020500
САНДЫҚ ПЕДАГОГИКА	8D01103

"БОЛАШАҚ" БАҒДАРЛАМАСЫ БОЙЫНША ҒЫЛЫМИ

ДҮЙСЕМБАЕВ А.А.	Жоғары білім берудегі корпоративтік басқару: қазіргі шындық және болашақ перспективалар
ОСПАНОВА А.С.	Боросиликатты қосылыстар құрылымының олардың жартылай өткізгіштік және радиациялық қорғаныш қасиеттеріне әсерін зерттеу
БАЙКЕНЖИНА Ш.Т.	Білім берудегі менеджмент
САРЖАНОВА Г.Б.	Білім беруді басқарудағы стратегия және көшбасшылық (Slem)
ТӘЖБАЕВ Е.М.	Полимерлі материалдар
БАЛҒЫМБЕКОВА Г.У.	Жоғары оқу орындарындағы басқару және көшбасшылық тәжірибелері
АХМЕТЖАНОВА Г.А.	Жоғары білім берудегі инновациялар мен трендтер

BOLASHAK

THE GEORGE WASHINGTON UNIVERSITY
WASHINGTON, DC

HERIOT WATT UNIVERSITY

ILLINOIS

БАСҚА ҒЫЛЫМИ ТАҒЫЛЫМДАМАЛАР

Низами атындағы Ташкент мемлекеттік педагогикалық университеті, Өзбекстан

Университет Шихэцзи

Мирзо Ұлықбек атындағы Өзбекстан ұлттық университеті

Наманган мемлекеттік университет

Shenyang Normal University Қытай, Шэньян қ.

Кастамону Университеті, Түркия

Ферғана политехникалық институт

және басқалар

ШЕТЕЛДІК ҒАЛЫМДАР

102 ғалым тартылды

	Бір ғалымға сомасы	Ғалымдар саны
Республикалық бюджет	4 000 доллар	5 ғалым тартылды
Университет бюджеті	1 800 доллар	34 ғалым тартылды
Тегін		63 ғалым тартылды

Әлеуметтік үлес

КӘСІПОДАҚ ҚЫЗМЕТІ

ҚЫЗМЕТКЕРЛЕ

САНАТОРИЙ-КУРОРТТЫҚ ЕМДЕУ 169

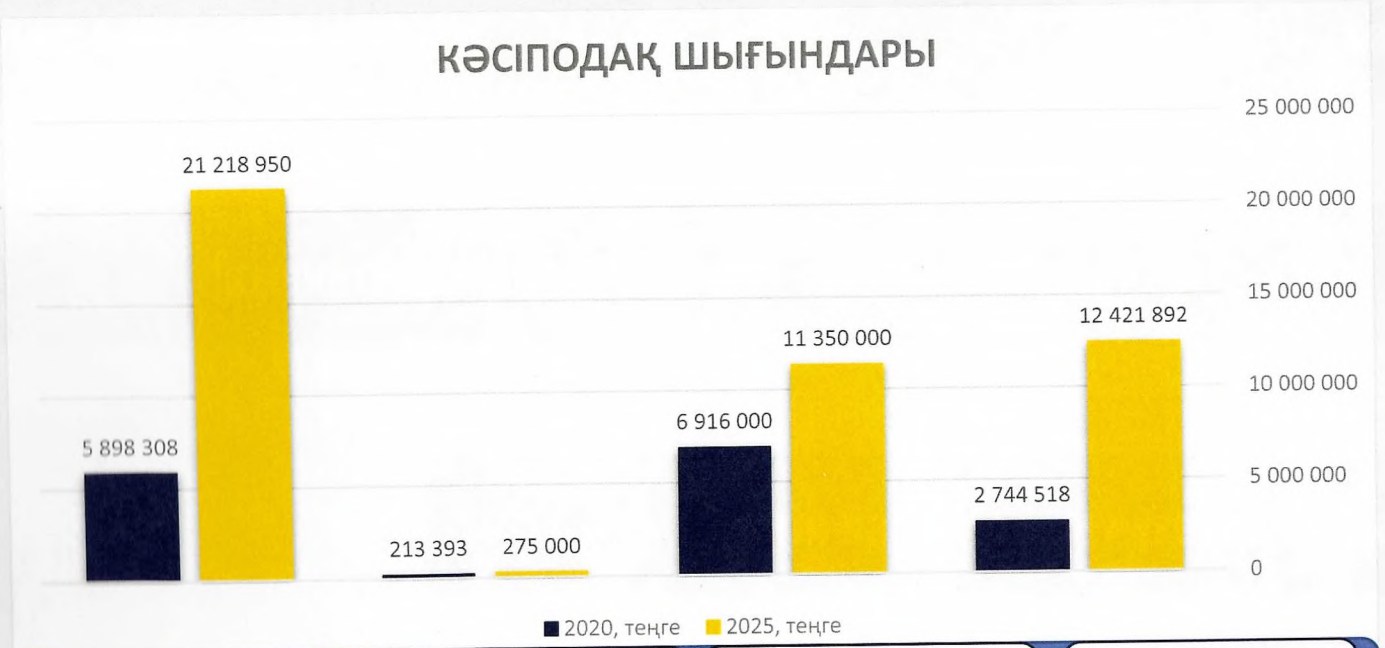

- МӘДЕНИ-БҰҚАРАЛЫҚ ІС-ШАРАЛАР
- ДЕНЕ ШЫНЫҚТЫРУ-САУЫҚТЫРУ ІС-ШАРАЛАРЫ
- МАТЕРИАЛДЫҚ КӨМЕК ЖӘНЕ ӘЛЕУМЕТТІК ҚОЛДАУ
- КӘСІПОДАҚ МҮШЕЛЕРІН САУЫҚТЫРУ

БУРАБАЙ
МОЙЫЛДЫ
БАЛҚАШ
МАНКЕНТ
МЕРКЕ
АҚЖАЙЫҚ САРЫАҒАШ
ТАШТЕРМАЛ (ӨЗБЕКСТАН)
ҚАПАЗ (ӘЗІРБАЙЖАН)

ӘЛЕУМЕТТІК ЖЕҢІЛДІКТЕР

КЕЛІП ТҮСТІ	ЖЕҢІЛДІКТЕР АЛДЫ
664 өтініш	492 студент

санаттар бойынша бөлу:

- көп балалы отбасылар: 324 студент (10% жеңілдік)
- дарынды жастар: 35 студент

университет отбасы:

- 18 студент (қызметкерлердің балалары - 50% жеңілдік)
- 29 студент (бір отбасының екі баласы - 10%)

әлеуметтік қорғау:

- 17 студент (жетім балалар мен мүгедек студенттер – 50% дейін)

ерекше жетістіктер:

- 5 студент үздік үлгерімі үшін ақылы бөлімшеден мемлекеттік грантқа ауыстырылды

"СПОРТТАҒЫ ЖАҢА ЕСІМДЕР – 2025"

БОЛАШАҚ ОЛИМПИАДА ЧЕМПИОНДАРЫ

Үздік 28 спортшы (1 курс) арнайы гранттар мен жеңілдіктер алды (20%-дан 50%-ға дейін)

АЛИАНА МАХАМБЕТОВА

ӘЙЕЛДЕР КҮРЕСІНЕН ӘЛЕМ ЧЕМПИОНАТЫНЫҢ ЖҮЛДЕГЕРІ

ЖАСУРБЕК АНОРБАЕВ

БОКСТАН ҚАЗАҚСТАН РЕСПУБЛИКАСЫНЫҢ БІРНЕШЕ ДҮРКІН ЧЕМПИОНЫ

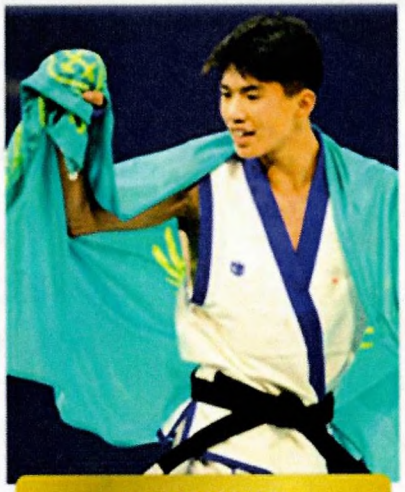

САНЖАР КАЙРАТ

ҚАЗАҚ КҮРЕСІ, ТОҒЫЗҚҰМАЛАҚ, ДЖИУ-ДЖИТСУДАН СПОРТ ШЕБЕРІНЕ КАНДИДАТ

РУСЛАНА МАХАТОВА

ДЗЮДОДАН ҚАЗАҚСТАН РЕСПУБЛИКАСЫНЫҢ ЧЕМПИОНЫ

РИЗВАН БЕЙСЕНБАЕВ

ВЕЛОТРЕК БОЙЫНША ХАЛЫҚАРАЛЫҚ ДӘРЕЖЕДЕГІ СПОРТ ШЕБЕРІ

ҚЫЗМЕТКЕРЛЕРГЕ АРНАЛҒАН НЕСИЕ

ЖАЛПЫ СОМАСЫ: 145 155 000 ТГ

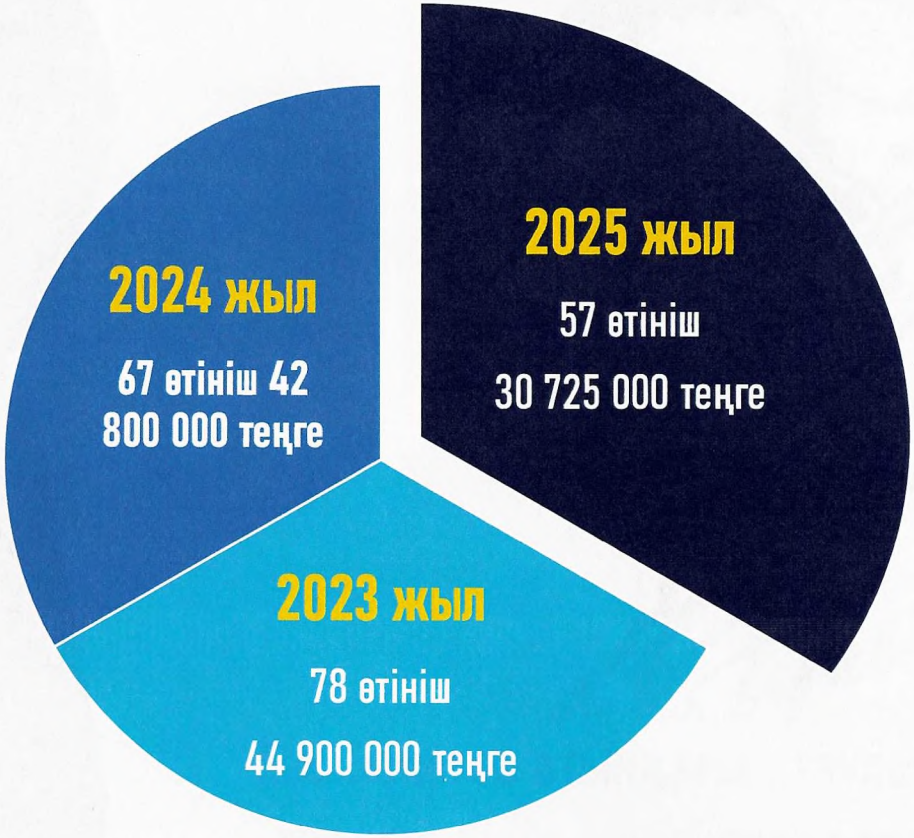

100 мыңнан 1 млн. теңгеге дейін

Е.А. БӨКЕТОВ АТЫНДАҒЫ АТАУЛЫ СТИПЕНДИЯ

Е.А. Бөкетов атындағы атаулы стипендия мемлекеттік грантта білім алушыларға ғана емес, ақылы негізде білім алатын үздік оқушыларға да тағайындалады

ПСИХОЛОГИЯЛЫҚ СҮЙЕМЕЛДЕУ ОРТАЛЫҒЫ

ОРТАЛЫҚ ҚЫЗМЕТІ ШЕҢБЕРІНДЕ ПСИХОЛОГИЯЛЫҚ КЕҢЕС 531 АДАМҒА БЕРІЛДІ, ПСИХОЛОГИЯЛЫҚ ДИАГНОСТИКА ЖҮРГІЗІЛДІ

5001 студент
23 тұлғалар

11 ӘДІСТЕМЕЛІК ҚОЛДАУ, 66 ПСИХОЛОГИЯЛЫҚ ТРЕНИНГ ЖҮРГІЗІЛДІ, СОНЫМЕН ҚАТАР, АНЫҚТАУ САУАЛНАМАСЫНДА ТӘУЕЛДІЛІК МІНЕЗ-ҚҰЛҚЫ ҚАТЫСТЫ

1304 адам
3697 буллинг бойынша

	2024	2025
ЖЕКЕ КОНСУЛЬТАЦИЯЛАР САНЫ	224	531
ӨТКІЗІЛГЕН ТРЕНИНГТЕР САНЫ	40	66
ҚАТЫСУШЫЛАР САНЫ	1739	3395

СТУДЕНТТЕР ҮЙІ

Студенттердің өмір сүру жағдайларын жақсарту мақсатында 2024 жылы "Қазақстан Халық Банкі" 37 тоңазытқыш сыйға тартты, 2025 жылы университет есебінен студенттер үйіне тағы 80 тоңазытқыш сатып алынды

ТӘРБИЕ ҚЫЗМЕТІ

Негізгі іс-шаралар

- «BUKETOV CUP – 2025»
- «KITAP-QAZYNA»
- «BUKETOV LEADER – 2025»
- УНИВЕРСИАДА
- «РУХАНИ KZ»

ЕСЕПТІ КЕЗЕҢДЕ 380-ДЕН АСТАМ ТҮРЛІ ТӘРБИЕЛІК, МӘДЕНИ ЖӘНЕ СПОРТТЫҚ ІС-ШАРАЛАР ӨТКІЗІЛДІ

Жастар ұйымдары

- СТУДЕНТТІК ПАРЛАМЕНТ
- ЖАСТАР ІСІ ЖӨНІНДЕГІ КОМИТЕТ
- ВОЛОНТЕРЛІК ОРТАЛЫҚ «БІЗ БАРМЫЗ»".
- ПІКІРСАЙЫС КЛУБЫ
- ЖАСТАР РУХЫ
- ҚАЗАҚСТАН СТУДЕНТТЕР АЛЬЯНСЫ
- СТУДЕНТТІК ШЫҒАРМАШЫЛЫҚ ҰЖЫМДАР

СПОРТТЫҢ 19 ТҮРІ БОЙЫНША 32 СЕКЦИЯ ТЕГІН ЖҰМЫС ІСТЕЙДІ, 1305 СТУДЕНТ ҚАМТЫЛҒАН

АКАДЕМИК Е.А. БӨКЕТОВТЫҢ 100 ЖЫЛДЫҒЫНА АРНАЛҒАН ІС-ШАРАЛАР

WELCOME TO BUKETOV

BUKETOV ӘЛЕУМЕТТІК ЖЕЛІЛЕРІ

Тәуекел-менеджмент

Тәуекелдерді басқару процесі тәуекелдерді басқару саясатына және 2024-2028 жылдарға арналған негізгі тәуекелдерді басқару және тәуекелдерді басқару жүйесін дамыту жөніндегі ұзақ мерзімді жоспарға сәйкес жүзеге асырылады.

"Тәуекел-менеджмент" электрондық базасын жетілдіру бойынша жұмыс

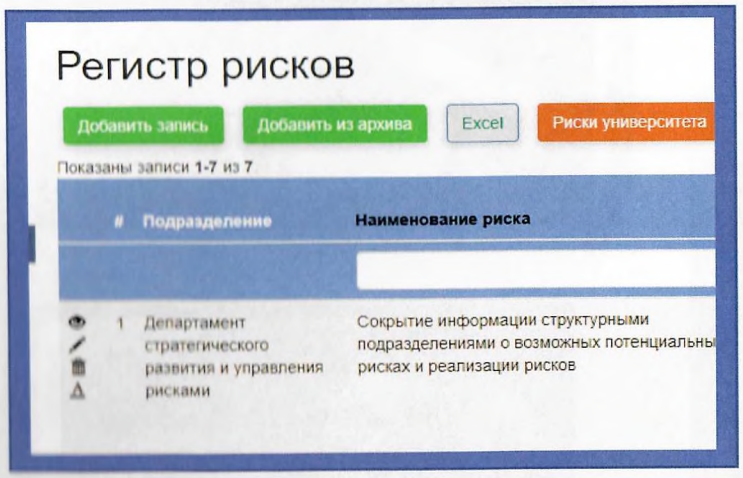

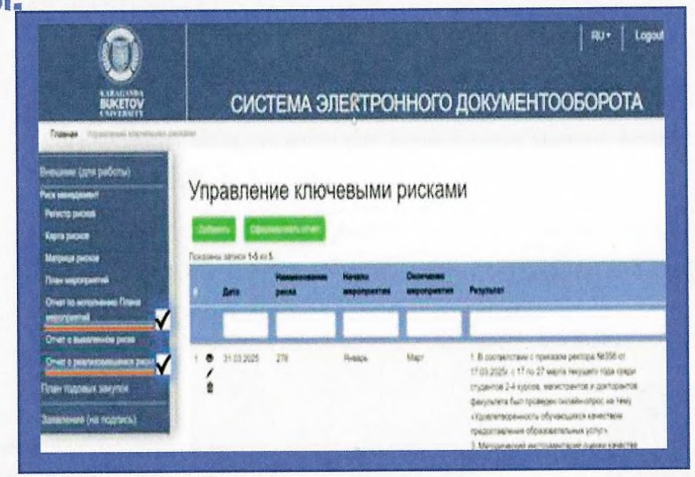

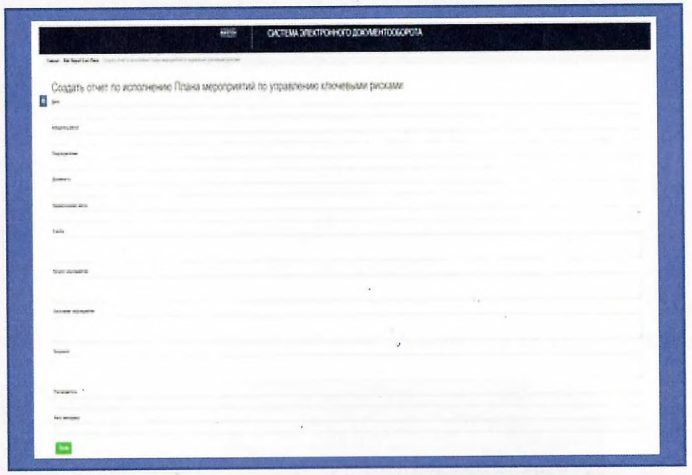

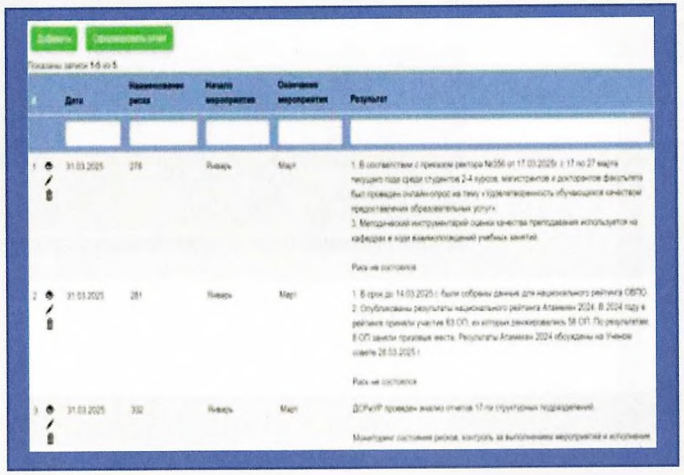

Тәуекел-менеджмент

Құрылымдық бөлімшелердің бизнес-процестеріне тәуекел-менеджментті енгізу тиімділігіне бағалау жүргізілді

Сұрақтар	Нәтижелер
Сіз тәуекелдерді басқару Қоғамының құжаттамасымен таныссыз ба?	Респонденттердің 94,1% (16) Қоғамның құжаттамасымен таныс
Сіз Стратегиялық даму және тәуекелдерді басқару департаменті ұйымдастырған семинарларда тәуекелдерді басқару процесінде оқыдыңыз ба?	Респонденттердің 52,9% (9) семинарларға қатысты
Тәуекелдерді басқару процесінде "Тәуекелдерді анықтау, талдау және бағалау әдістемесі" сізге көмектесе ме?	Респонденттердің 76,5% (13) "Тәуекелдерді сәйкестендіру, талдау және бағалау әдістемесін" тиімді деп санайды
Тәуекелдерді басқару процесіне құрылымдық бөлімше басшысының қатысу дәрежесін бағалаңыз?	Респонденттердің 82,4% (14) БК басшысының тиісті қатысу дәрежесін атап өтеді
Сіз тәуекелдерді басқару процесін ұйымдастыру және консалтингтік қолдау бойынша Стратегиялық даму және тәуекелдерді басқару департаментінің жұмысына қанағаттанасыз ба?	Респонденттердің 94,1% (16) Стратегиялық даму және тәуекелдерді басқару департаментінің жұмысына қанағаттанған

Нәтижелері бойынша қызметкерлер мен тәуекел-менеджерлер үшін тәуекелдерді басқару бойынша семинар

Тұрақты даму

Қоғам тұрақты дамудың 17 мақсатының маңыздылығын мойындайды және оларға қол жеткізуге үлес қосуға ұмтылады және келесі принциптерді басшылыққа алады

ҰЗАҚ МЕРЗІМДІЛІК - ұзақ мерзімді кезеңдегі орнықты даму контекстінде Қоғамның білім беру, ғылыми-зерттеу, тәрбиелік, әлеуметтік қызметін жүргізу

АШЫҚТЫҚ - орнықты даму мақсаты шеңберінде қабылданатын іс-әрекеттер негізделуге, ал олардың нәтижелері барлық мүдделі тараптардың назарына

ТИІМДІЛІК - орнықты даму мақсатын іске асыру Қоғамның білім беру, ғылыми-зерттеу, тәрбие, әлеуметтік қызметіндегі бизнес-процестерін сапалы өзгертуді, мүмкіндіктерді кеңейтуді және стейкхолдерлер тарапынан оң қызығушылықты тартуды білдіреді

Тұрақты даму

ҚОҒАМНЫҢ ТҰРАҚТЫ ДАМУЫ САЛАСЫНДАҒЫ МАҚСАТТАР

Салауатты өмір салтын қамтамасыз ету және барлық жастағы адамдардың әл-ауқатына ықпал ету

Гендерлік теңдікті қамтамасыз ету және барлық әйелдер мен қыздардың мүмкіндіктерін кеңейту

Берік инфрақұрылым құру, барлық қамтылған және тұрақты индустрияландыруды қамтамасыз етуге және инновацияларды енгізуге жәрдемдесу

3 ХОРОШЕЕ ЗДОРОВЬЕ И БЛАГОПОЛУЧИЕ

5 ГЕНДЕРНОЕ РАВЕНСТВО

9 ИНДУСТРИАЛИЗАЦИЯ, ИННОВАЦИИ И ИНФРАСТРУКТУРА

Толық қамтылған және әділ сапалы білім беруді қамтамасыз ету және барлығына өмір бойы білім алу мүмкіндігін ынталандыру

Барлығына арзан, сенімді тұрақты және заманауи энергия көздеріне қол жетімділікті қамтамасыз ету

Орнықты дамуға қол жеткізу құралдарын нығайту және орнықты даму мүддесінде жаһандық әріптестік тетіктерінің жұмысын жандандыру

4 КАЧЕСТВЕННОЕ ОБРАЗОВАНИЕ

7 НЕДОРОГОСТОЯЩАЯ И ЧИСТАЯ ЭНЕРГИЯ

17 ПАРТНЕРСТВО В ИНТЕРЕСАХ УСТОЙЧИВОГО РАЗВИТИЯ

СТЕЙКХОЛДЕРЛЕР

ВНЕШНИЕ СТЕЙКХОЛДЕРЫ

АБИТУРИЕНТЫ И ИХ ЗАКОННЫЕ ПРЕДСТАВИТЕЛИ

Органы законодательной власти:
- Сенат
- Мажилис

Органы исполнительной власти:
- Министерство науки и высшего образования РК
- Министерство финансов РК

Местные органы власти:
- Акиматы
- Маслихаты
- Департамент Агентства РК по противодействию коррупции
- Управление образования
- Управление внутренней политики,
- Управление молодежной политики
- Управление по развитию языков

Управление физкультуры и спорта

ВНУТРЕННИЕ СТЕЙКХОЛДЕРЫ:
- Совет директоров
- Правление
- Сотрудники
- Преподаватели
- Обучающиеся

Суды, прокуратура

Аккредитационные агентства

Рейтинговые агентства

АО «Финансовый центр»

Средства массовой информации

Работодатели

Отраслевые ассоциации

Предприятия и учреждения

Вузы

НИИ, научные центры, лаборатории

Выпускники вуза

ВНЕШНИЕ СТЕЙКХОЛДЕРЫ

2025 жылы 3, 4, 5 орнықты даму мақсаттарын іске асыру қорытындылары

есірткі тұтынудың, буллингтің, интернет-алаяқтықтың және өзге де әлеуметтік тәуекелдердің алдын алу бойынша іс-шаралар

зағип және нашар көретін студенттер үшін арнайы тифлотехникалық жабдық сатып алынды

футбол, баскетбол және үстел теннисі алаңдары ашық

Штаттық ПОҚ 100 %-ы инклюзивті білім беру процесін ұйымдастыру бойынша 72 сағаттық курстан өтті

гендерлік көрсеткіштер артты

7 баспалдақ көтергіштері пайдалануға берілді, тактильді плиткаларды төсеу және тактильді тақтайшаларды орнату аяқталды

спорттың 19 түрі бойынша 32 спорт секциясы жұмыс істеді

кітапханалар жаңғыртылды, сирек кітаптар залы, этнозона құрылды, RFID-жабдықтар орнатылды

2025 жылы 7, 9, 17 орнықты даму мақсаттарын іске асыру қорытындылары

жарықтандыру және жылумен жабдықтау жүйелерін жаңғырту, жарықтандыруды автоматты реттеуді енгізу жалғастырылды

Университет аумағында студенттер үйлерінің алдына күн батареясы бар 4 прожектор және Қарқаралы оқу базасының аумағында 3 прожектор орнатылды, одан әрі 20 прожектор орнату үшін қосымша сатып алынды

Экологиялық проблемалар білім беру процесіне біріктірілген: "Экология" 7М05201 ББ "Сутегі энергетикасы" тақырыбы енгізілген, 6В01510 "География" ББ табиғи ортаны және геоэкологияны ұтымды пайдалану мәселелері қарастырылады, ал заң бейіні пәні "Экологиялық құқық және бизнестегі орнықты даму практикасы" деп өзгертілді

Технопаркте жаңартылатын энергия көздері зертханасы, сауықтыру және кәсіби дамудың инновациялық орталығы және сутекті өндіру және сақтау проблемалары зертханасы ашылды. Дене шынықтыру және спорт факультетінде "Спорттық жобалар зертханасы" (SportLab), философия және психология факультетінде — халықаралық аккредиттеуден өткен және 8 бағыт бойынша психологтарды сертификаттау мүмкіндігін алған персоналдың сәйкестігін растау жөніндегі орган құрылды

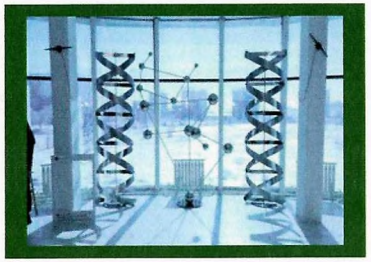

115 білім алушы орнықты даму саласында шетелдік жоғары оқу орындарында оқудан өтті; бұл шетелдік жоғары оқу орындарындағы жалпы академиялық ұтқырлықтың 56%-ы (207 білім алушы)

102 шетелдік сарапшы тартылды, оның 73—і тұрақты даму саласында (экология, экономика, қоғам)

Корпоративтік басқару

62 Корпоративтік басқарудың сипаттамасы және құрылымы

64 КБК қағидаттары мен негізгі ережелерін сақтау

66 Қоғамның ұйымдық құрылымы

67 Жалғыз акционер

68 Директорлар кеңесі

76 Директорлар кеңесінің комитеттері

79 Басқарма

83 Ішкі аудит қызметі

85 Сыбайлас жемқорлыққа қарсы комплаенс-қызмет

87 Ғылыми кеңес

4

Корпоративтік басқарудың сипаттамасы және құрылымы

"Академик Е.А. Бөкетов атындағы Қарағанды ұлттық зерттеу университеті" КеАҚ корпоративтік басқару жүйесі саласындағы қызметі жоғары орган – Жалғыз акционер, басқару органы – Директорлар кеңесі және атқарушы орган – Қоғам Басқармасы, сондай-ақ басқа да мүдделі тұлғалардың мүдделерінің оңтайлы теңгеріміне қол жеткізу арқылы университеттің тиімді дамуына жағдай жасайтын корпоративтік практиканы қалыптастыруға және жетілдіруге бағытталған.

Қоғам корпоративтік басқаруды Қоғам қызметінің тиімділігін арттыру, транспаренттілік пен есептілікті қамтамасыз ету, оның беделін нығайту және оған капитал тарту шығындарын азайту құралы ретінде қарастырады. Корпоративтік басқару жүйесі Қоғамның органдары, лауазымды тұлғалары мен қызметкерлері арасындағы өкілеттіктер мен жауапкершілікті ажыратуды көздейді.

"Академик Е.А. Бөкетов атындағы Қарағанды ұлттық зерттеу университеті" КеАҚ корпоративтік басқармасы әділдікке, адалдыққа, жауапкершілікке, ашықтыққа, кәсібилік пен құзыреттілікке негізделеді. Корпоративтік басқару құрылымы Қоғам қызметіне мүдделі барлық тұлғалардың құқықтары мен мүдделерін құрметтеуге негізделеді және Қоғамның табысты қызметіне, оның ішінде оның құндылығының өсуіне, қаржылық тұрақтылық пен табыстылықты қолдауға ықпал етеді.

Корпоративтік басқарудың негізгі қағидаттары:

- өкілеттіктерді ажырату қағидаты;
- акционерлердің құқықтары мен мүдделерін қорғау қағидаты;
- Қоғамды, Директорлар кеңесі мен Басқарманы тиімді басқару қағидаты;
- тұрақты даму қағидаты;
- тәуекелдерді басқару қағидаты, ішкі бақылау және аудит;
- корпоративтік қақтығыстар мен мүдделер қақтығысын реттеу қағидаты;
- Қоғамның қызметі туралы ақпаратты ашудың ашықтығы мен объективтілігі қағидаты.

Қоғам өз қызметін осы қағидаттарға сәйкес қатаң түрде жүзеге асыруға тырысады.

КБК қағидаттары мен негізгі ережелерін сақтау

АҒЫМДАҒЫ ЖЫЛЫ ҚОҒАМ "АКАДЕМИК Е.А. БӨКЕТОВ АТЫНДАҒЫ ҚАРАҒАНДЫ ҰЛТТЫҚ ЗЕРТТЕУ УНИВЕРСИТЕТІ" КЕАҚ КОРПОРАТИВТІК БАСҚАРУ ЖҮЙЕСІНЕ 2023-2025 ЖЖ. ТӘУЕЛСІЗ БАҒАЛАУ ЖҮРГІЗДІ.

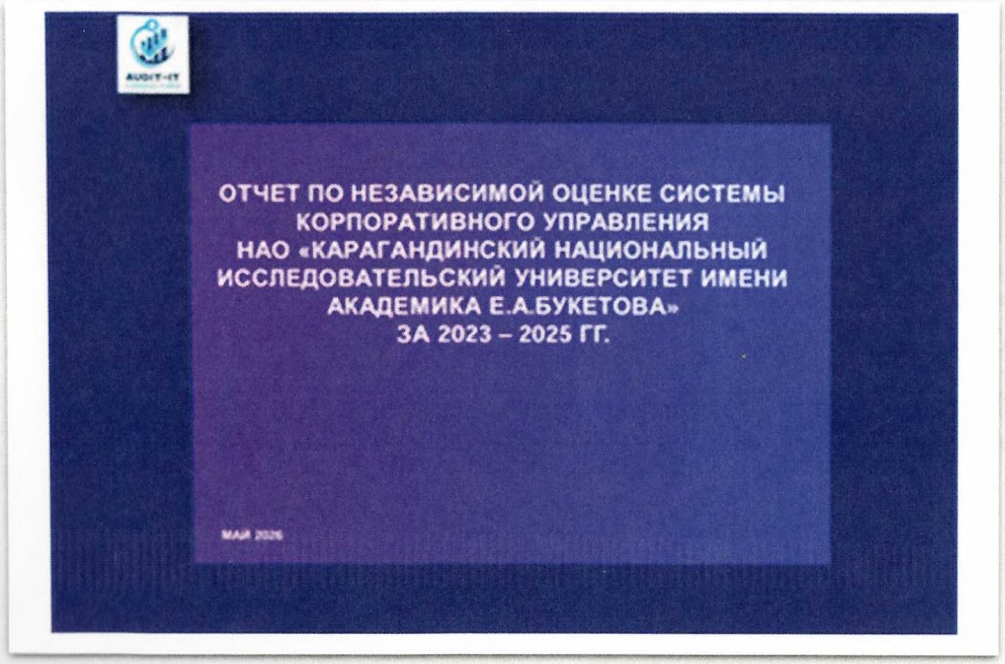

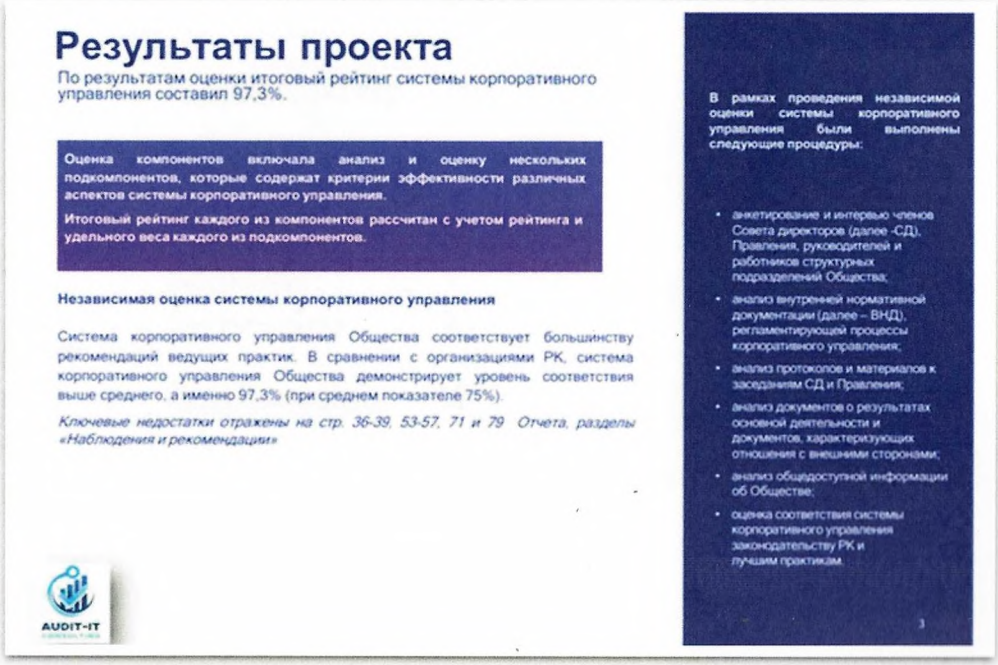

ҚОҒАМНЫҢ КОРПОРАТИВТІК БАСҚАРУ ЖҮЙЕСІНЕ ТӘУЕЛСІЗ БАҒАЛАУ "AUDIT-IT CONSULTING" ЖШС ЖҮРГІЗДІ, ОНЫҢ ҚЫЗМЕТТЕРІ ҚАЗАҚСТАН РЕСПУБЛИКАСЫНЫҢ МЕМЛЕКЕТТІК САТЫП АЛУ ТУРАЛЫ ЗАҢНАМАСЫ НЕГІЗІНДЕ АШЫҚ КОНКУРС АРҚЫЛЫ САТЫП АЛЫНДЫ

КБК қағидаттары мен негізгі ережелерін сақтау

Жүргізілген талдау нәтижелеріне сәйкес 2025 жылы Жалғыз акционердің 08.08.2024 ж.шешімімен бекітілген Қоғамның корпоративтік басқару кодексінің 204 ережесі (ҚР ҰҚМ №398 бұйрығы) (бұдан әрі - Кодекс) сақталды, кодекстің 6 ережесі ішінара сақталды, 1 ереже сақталмады, корпоративтік басқару кодексінің 10 ережесі қолданылмайды.

Төменде Қоғам тәжірибесінің корпоративтік басқару кодексінің ережелеріне пайызбен сәйкестігін талдау берілген.

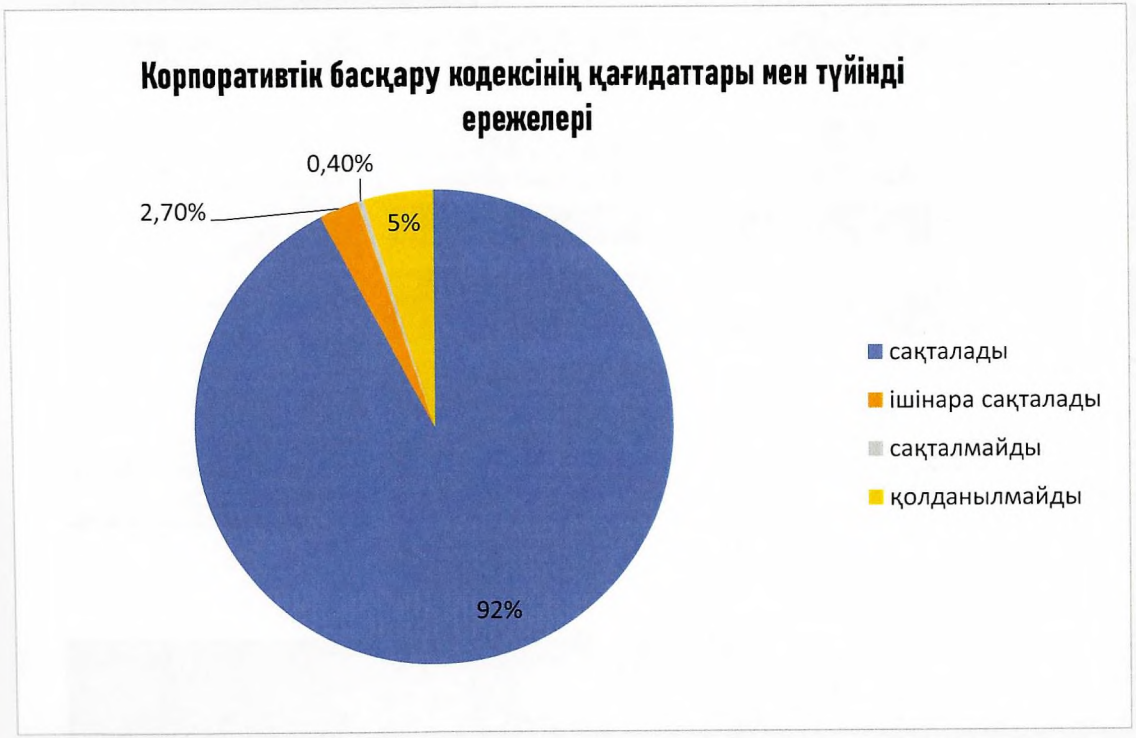

	Ережелер саны 2024 жыл	Ережелер саны 2025 жыл
Барлық ережелер	221	221
Сақталады	196	204
Ішінара сақталады	13	6
Сақталмайды	2	1
Қолданылмайды	10	10

Корпоративтік басқару кодексі қағидаттарының жалпы саны - 7

2025 жылы корпоративтік басқару кодексінің қағидаттары мен ережелерін сақтау пайызы 92% құрады, бұл алдыңғы мониторинг нәтижелерімен салыстырғанда (Директорлар кеңесінің 19.11.2024 ж. отырысында қаралған, № 8 хаттама) 4%-ға жоғары. Қазіргі уақытта қолданылуы мүмкін емес КБК ережелерін есепке алмағанда, КБК сақтау пайызы 96% құрайды.

Қоғамның ұйымдық құрылымы

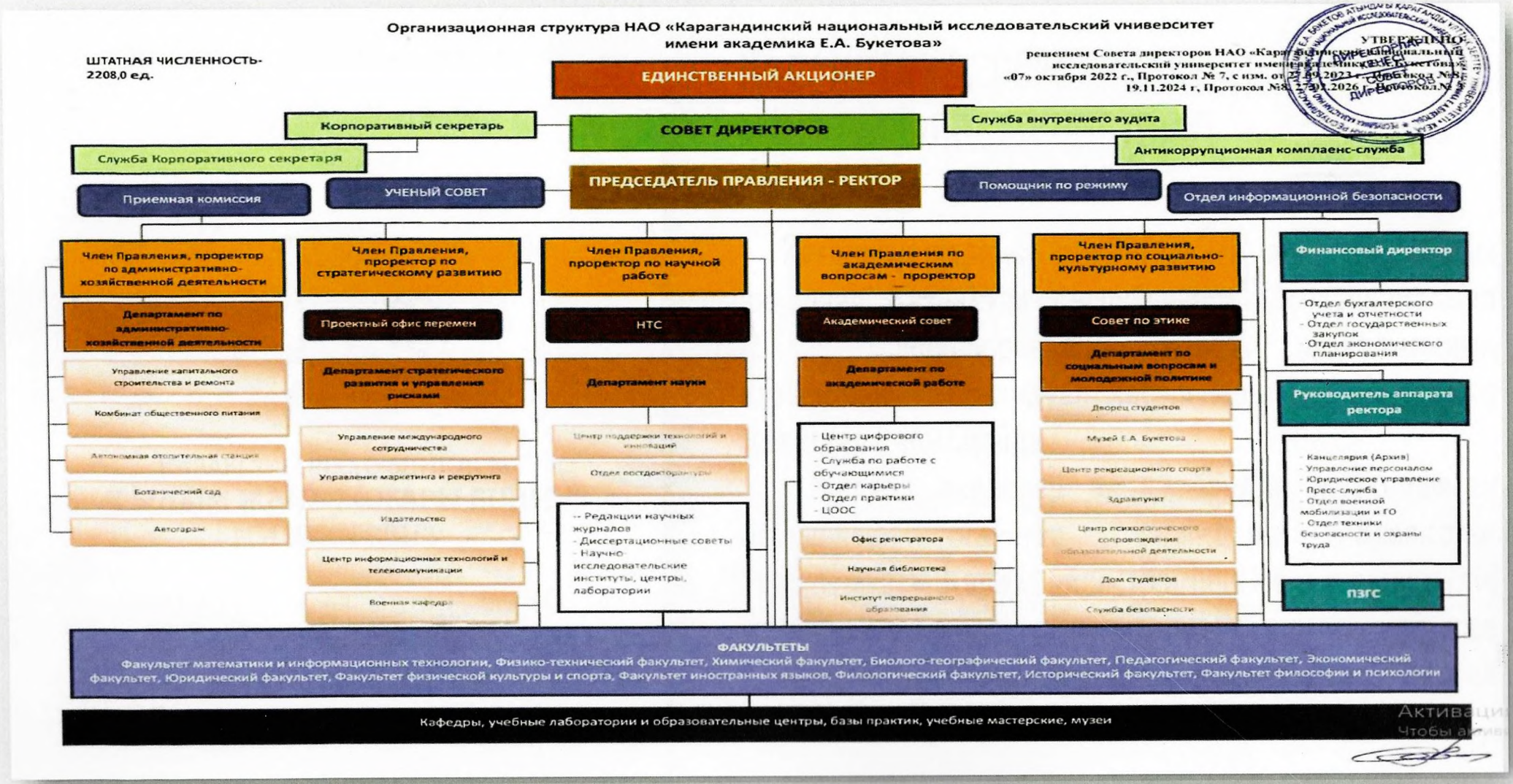

Жалғыз акционер

ҚАЗАҚСТАН РЕСПУБЛИКАСЫ
ҒЫЛЫМ ЖӘНЕ ЖОҒАРЫ БІЛІМ МИНИСТРЛІГІ

ҚАЗАҚСТАН РЕСПУБЛИКАСЫ ҒЫЛЫМ ЖӘНЕ ЖОҒАРЫ БІЛІМ МИНИСТРЛІГІ

Қоғамның жарғысының 7-тармағына сәйкес Жалғыз акционер Қазақстан Республикасының заңнамасына сәйкес акционерлердің жалпы жиналысының құзыретіне жатқызылған мәселелерді қарайды және шешімдер қабылдайды.

Жалғыз акционер өз құзыретіне жатқызылған мәселелер бойынша шешімдерді Қазақстан Республикасы Қаржы министрлігінің Мемлекеттік мүлік және жекешелендіру комитетінің келісімі бойынша қабылданатын мәселелерді қоспағанда, дербес қабылдайды.

Директорлар кеңесі

Кеңес директоры - Қазақстан Республикасының 2003 жылғы 13 мамырдағы «Акционерлік қоғамдар туралы» Заңы (әрі қарай - Заң), 2011 жылғы 1 наурыздағы «Мемлекеттік мүлік туралы» Заңы, 2003 жылғы 2 шілдедегі «Құнды қағаздар нарығы туралы» Заңы, 2001 жылғы 16 қаңтардағы «Коммерциялық емес ұйымдар туралы» Заңы және Қазақстан Республикасының өзге де нормативтік құқықтық актілері, сондай-ақ «Академик Е.А. Букетов атындағы Қарағанды ұлттық зерттеу университеті» коммерциялық емес акционерлік қоғамының Жарғысы, Қазақстан Республикасының Қаржы министрлігі Мемлекеттік мүлік және жекешелендіру комитетінің 2020 жылғы 28 мамырдағы № 328 бұйрығымен бекітілген (әрі қарай - Жарғы), 2024 жылғы 8 тамызда Қазақстан Республикасының Ғылым және жоғары білім министрінің № 398 бұйрығымен бекітілген Қоғамның Корпоративтік басқару кодексі (әрі қарай - Корпоративтік басқару кодексі) және Қоғамның өзге де ішкі құжаттары шеңберінде қоғамды стратегиялық басқаруды қамтамасыз ететін және Басқарманың қызметін бақылауды жүзеге асыратын Жалғыз акционерге есеп беретін басқару органы болып табылады.

Директорлар кеңесінің қызметі Жалғыз акционерге әділ көзқарасты ескере отырып, тиімділік пен жауапкершілік, Қоғамның мүдделерін барынша сақтау және іске асыру қағидаттарына негізделеді. Директорлар кеңесінің мүшелері Жалғыз акционер алдындағы сенімгерлік міндеттерді қоса алғанда, міндеттерді орындауға дербес жауап береді және қабылданған шешімдерге, өз қызметінің тиімділігіне, әрекетіне және/немесе әрекетсіздігіне жауап береді.

Қоғамның Директорлар кеңесінің сандық құрамын Жалғыз акционер айқындайды. Қоғамның Директорлар кеңесінің құрамы оның мүшелерінің (Жалғыз акционердің, тәуелсіз директорлардың, Басқарма Төрағасы-Ректордың өкілдері) теңгерімді үйлесімі арқылы Қоғамның қызметінің ауқымын, ағымдағы міндеттерін, даму стратегиясын және/немесе даму жоспарын және қаржылық мүмкіндіктерін ескере отырып, жеке белгіленеді. Қоғамның Директорлар кеңесі мүшелерінің кемінде үштен бірі (30%) тәуелсіз директорлар болуға тиіс. Тәуелсіз директорларға қойылатын талаптар Қазақстан Республикасының заңнамасына және Қоғамның Жарғысына сәйкес белгіленеді.

Жалғыз акционер кандидаттардың құзыреттерін, білімін, дағдыларын, жетістіктерін, іскерлік беделін және кәсіби тәжірибесін ескере отырып, Қазақстан Республикасының заңнамасында белгіленген тәртіппен Директорлар кеңесінің мүшелерін сайлайды. Директорлар кеңесінің өкілеттік мерзімі Жалғыз акционер Директорлар кеңесінің жаңа құрамын сайлау туралы шешім қабылдаған кезде аяқталады.

Директорлар кеңесінің құзыреті

Директорлар кеңесінің құзыретіне Заңда және Қоғам Жарғысының 71-тармағында көзделген мәселелер жатады

Директорлар кеңесінің Қоғамның Жарғысына сәйкес Басқарманың құзыретіне жатқызылған мәселелер бойынша шешімдер қабылдауға, сондай-ақ Жалғыз акционердің шешімдеріне қарама-қайшы келетін шешімдер қабылдауға құқығы жоқ

Директорлар кеңесі ұмтылу:
- лауазымды тұлғалар мен Жалғыз акционер деңгейінде ықтимал мүдделер қақтығысын, оның ішінде Қоғамның мүлкін заңсыз пайдалануды және мүдделілігі бар мәмілелерді жасау кезінде теріс пайдалануды қадағалау және мүмкіндігінше жою;
- Қоғамда корпоративтік басқару практикасының тиімділігін бақылауды жүзеге асыру.

Директорлар кеңесі келесі мәселелерге ерекше назар аударады:
- даму стратегиясын анықтау (басым бағыттар мен нәтижелер);
- Даму стратегиясында және/немесе даму жоспарларында белгіленетін KPI қою және мониторингі;
- тәуекелдерді басқару және ішкі бақылау жүйесінің тиімді жұмыс істеуін ұйымдастыру және қадағалау;
- Директорлар кеңесінің құзыреті шеңберінде ірі инвестициялық жобаларды және басқа да негізгі Стратегиялық жобаларды тиімді іске асыруды бекіту және мониторингілеу;
- Басқарма Төрағасы-Ректорды, Басқарма мүшелерін сайлау (қайта сайлау), сыйақы беру, сабақтастықты жоспарлау және олардың қызметін қадағалау;
- корпоративтік басқару және этика;
- Қоғамда Корпоративтік басқару кодексінің және іскерлік этика саласындағы Қоғамның корпоративтік стандарттарының (Корпоративтік этика кодексінің) ережелерін сақтау.

2025 ЖЫЛЫ ДИРЕКТОРЛАР КЕҢЕСІНІҢ ҚҰРАМЫ

2025 жылғы 31 желтоқсандағы жағдай бойынша Қоғамның Директорлар кеңесі келесі 6 мүшеден, оның ішінде 3 тәуелсіз директордан тұрды:

		Директорлар кеңесінің төрағасы
1	**Мамытбеков Еділ Құлқамқадырұлы**	Директорлар кеңесінің төрағасы, тәуелсіз директор, қоғам қайраткері
		Директорлар кеңесінің мүшелері
2	**Жайжұманова Әсемгүл Абайқызы**	Қазақстан Республикасы Қаржы министрлігі Мемлекеттік мүлік және жекешелендіру комитетінің мемлекет қатысатын мемлекеттік емес заңды тұлғалармен жұмыс жөніндегі басқармасының басшысы
3	**Тоқтыбаев Ернар Дүйсенбекұлы**	Директорлар кеңесінің мүшесі, Қазақстан Республикасы Ғылым және жоғары білім министрлігінің Мемлекеттік сатып алу және активтер департаментінің директоры
4	**Дулатбеков Нұрлан Орынбасарұлы**	Басқарма Төрағасы-Ректор
		Члены Совета директоров-независимые директора
5	**Дисюпов Бейбіт Аманұлы**	EdTech білім сарапшысы
6	**Күмісбеков Айбек Күмісбекұлы**	"B2C"ЖШС директоры

2025 ЖЫЛЫ ДИРЕКТОРЛАР КЕҢЕСІНІҢ ҚҰРАМЫ

МАМЫТБЕКОВ ЕДІЛ ҚҰЛҚАМҚАДЫРҰЛЫ

(26.10.1964, Қазақстан Республикасы)
Директорлар кеңесінің төрағасы, тәуелсіз директор,
Аудит комитетінің төрағасы

Қоғам қайраткері
(алғаш рет Қоғамның Директорлар кеңесіне Жалғыз акционердің 06.03.2023 жылғы шешімімен сайланды, № 97 бұйрық, қолданыстағы құрам)

Білім:
А.А. Жданов атындағы Ленинград мемлекеттік университеті (1987)
Қолданбалы математика факультеті - басқару процестері, біліктілігі - математик
Физика-математика ғылымдарының кандидаты; доцент; Қазақстан Республикасы Ұлттық инженерлік академиясының академигі,
Халықаралық ақпараттандыру академиясының академигі,
Қазақстан ұлттық Жаратылыстану ғылымдары академиясының корреспондент-мүшесі; Халықаралық Инженерлік академияның корреспондент-мүшесі
Корпоративтік басқару бойынша біліктілікті арттыру:
- «Корпоративтік басқару және орнықты даму " (Сертификат № 00290 30.11.2023, NAGC)
- "Ішкі бақылау және ішкі аудит" (01.12.2025 жылғы № 25/12-1 Сертификат, "AUDIT-IT CONSULTING" ЖШС)

ТОҚТЫБАЕВ ЕРНАР ДҮЙСЕНБЕКҰЛЫ

(06.07.1987, Қазақстан Республикасы)
Жалғыз акционердің өкілі

Қазақстан Республикасы Ғылым және жоғары білім министрлігі Мемлекеттік сатып алу және активтер департаментінің директоры
(алғаш рет Қоғамның Директорлар кеңесіне Жалғыз акционердің 30.06.2023 жылғы шешімімен сайланды, № 299 бұйрық, қолданыстағы құрам)

Білім:
Қазақ экономика, қаржы және халықаралық сауда университеті (қаржыгер) (2008);
М.Х. Дулати атындағы Тараз өңірлік университеті (экономика магистрі) (2019);
Торайғыров Университеті (құқықтану бакалавры) (2021)

Корпоративтік басқару бойынша біліктілікті арттыру:
- «Корпоративтік басқару және орнықты даму " (30.11.2023 ж. № 00291 Сертификат, NAGC)

ЖАЙЖҰМАНОВА ӘСЕМГҮЛ АБАЙҚЫЗЫ

(05.02.1979, Қазақстан Республикасы)
Директорлар кеңесінің мүшесі

Қазақстан Республикасы Қаржы министрлігі Мемлекеттік мүлік және жекешелендіру комитетінің мемлекет қатысатын мемлекеттік емес заңды тұлғалармен жұмыс жөніндегі басқармасының басшысы
(алғаш рет Қоғамның Директорлар кеңесіне Жалғыз акционердің 27.04.2021 жылғы шешімімен, № 183 бұйрықпен, қолданыстағы құрамға Жалғыз акционердің 06.03.2023 жылғы шешімімен, № 97 бұйрықпен сайланды)

Білім:
Сәкен Сейфуллин атындағы аграрлық университет (2000)
АӨК-дегі экономика және менеджмент, экономист-менеджер

ДИСЮПОВ БЕЙБІТ АМАНҰЛЫ

(04.03.1985, Қазақстан Республикасы)
Тәуелсіз директор
Кадрлар және сыйақылар комитетінің мүшесі
Стратегиялық жоспарлау комитетінің мүшесі
Аудит комитетінің мүшесі

EdTech білім сарапшысы
(06.03.2023 жылғы Жалғыз акционердің жалпы жиналысының Директорлар кеңесіне бірінші сайлау, № 97 бұйрық, қолданыстағы құрам)
Білім:
Мармара университеті, Стамбул, Түркия (2010)
Ататүрік атындағы білім беру факультеті, ағылшын тілі мұғалімі (Бакалавр)
Халықаралық бизнес университеті, Алматы қ., Қазақстан (2012)
Жоғары оқу орнынан кейінгі кәсіптік білім беру факультеті, ғылыми-педагогикалық бағыттағы Менеджмент (Магистр)

Корпоративтік басқару бойынша біліктілікті арттыру:
- «Корпоративтік басқару және орнықты даму " (Сертификат № 00293 30.11.2023, NAGC)
- "Ішкі бақылау және ішкі аудит" (01.12.2025 ж. № 25/12-3 сертификаты, "AUDIT-IT CONSULTING" ЖШС)

КҮМІСБЕКОВ АЙБЕК КҮМІСБЕКҰЛЫ

((22.06.1985, Қазақстан Республикасы)
Тәуелсіз директор
Стратегиялық жоспарлау комитетінің төрағасы
Кадрлар және сыйақылар комитетінің төрағасы
Аудит комитетінің мүшесі

B2C"ЖШС co-founder директоры
(алғаш рет Қоғамның Директорлар кеңесіне Жалғыз акционердің 09.07.2021 жылғы шешімімен, № 328 бұйрықпен, қолданыстағы құрамға Жалғыз акционердің 06.03.2023 жылғы шешімімен, № 97 бұйрықпен сайланды)
Білім:
Е. А. Бөкетов атындағы Қарағанды мемлекеттік университеті (2007)
Тарих пәнінің оқытушысы, тарих бакалавры
Е.А. Бөкетов атындағы Қарағанды мемлекеттік университеті (2009)
Саясаттану. Саяси ғылымдар магистрі
Қазтұтынуодағы Қарағанды экономикалық университеті (2012)
Қаржы бакалавры
Корпоративтік басқару бойынша біліктілікті арттыру:
- "Жоғары оқу орындарындағы корпоративтік басқару ерекшеліктері. Тәуекелдерді басқару " (08.10.2021 ж. № 00056 Сертификат, NAGC);
- "Корпоративтік басқару және тұрақты даму" (Сертификат № 00292 30.11.2023, NAGC)
- "Ішкі бақылау және ішкі аудит" (01.12.2025 жылғы № 25/12-2 Сертификат, "AUDIT-IT CONSULTING" ЖШС)

ДУЛАТБЕКОВ НҰРЛАН ОРЫНБАСАРҰЛЫ

(05.05.1962, Қазақстан Республикасы)
Директорлар кеңесінің мүшесі
Стратегиялық жоспарлау комитетінің мүшесі

Басқарма Төрағасы-Ректор

Білім:
Академик Е.А. Бөкетов атындағы Қарағанды мемлекеттік университеті (1984)
Заң ғылымдарының кандидаты (03.1993)
Заң ғылымдарының докторы (05.2003)
Халықаралық кадр академиясының корреспондент-мүшесі (Украина)
Әлеуметтік ғылымдар Академиясының корреспондент-мүшесі (Қазақстан)
Қазақстан Ұлттық Ғылым Академиясының корреспондент-мүшесі (07.2012).
Корпоративтік басқару бойынша біліктілікті арттыру:
- "Жоғары оқу орындарындағы корпоративтік басқару ерекшеліктері" (08.10.2021 ж. № 00057 Сертификат, NAGC)
- "Корпоративтік басқару және тұрақты даму" (30.11.2023 ж. № 00294 Сертификат, NAGC)
- "Ішкі бақылау және ішкі аудит" (01.12.2025 ж. № 25/12-4 сертификаты, "AUDIT-IT CONSULTING" ЖШС)

ТӘУЕЛСІЗ ДИРЕКТОРЛАРДЫ ІРІКТЕУ КРИТЕРИЙЛЕРІ

Корпоративтік басқарудың озық тәжірибесіне сәйкес Қоғамда Директорлар кеңесінің тәуелсіз мүшелерінің болуы қамтамасыз етілді. Қоғамның Директорлар кеңесінің тәуелсіз мүшелерінің саны ең төменгі шектен асып, 50% -. құрайды.

Қоғамның тәуелсіз директорларына кандидатураларды сайлау "Акционерлік қоғамдар туралы" ҚР Заңының 1-бабының 20) тармақшасын сақтау арқылы жүзеге асырылды, оған сәйкес тәуелсіз директор:

- сайлау сәтінде және оның Директорлар кеңесіне сайлануының алдындағы үш жыл ішінде Қоғамның үлестес тұлғасы болып табылмайды (оның осы акционерлік қоғамның тәуелсіз директоры лауазымында болған жағдайын қоспағанда). Қоғамның үлестес тұлғаларына қатысты үлестес тұлға болып табылмайды. Қоғамның немесе ұйымның лауазымды тұлғаларымен - Қоғамның үлестес тұлғаларымен бағыныстылықпен байланысты емес және Директорлар кеңесіне сайланғанға дейінгі үш жыл ішінде осы тұлғалармен бағыныстылықпен байланысты емес.
- мемлекеттік қызметші болып табылмайды;
- осы акционерлік қоғам органдарының отырыстарында акционердің өкілі болып табылмайды және ол үш жыл бойы болған емес;
- Қоғамның аудиторы болып табылмайды және Директорлар кеңесіне сайланғанға дейінгі үш жыл ішінде Қоғамның аудитіне қатысқан жоқ.

Есепті жылы Директорлар кеңесінің құрамында Жалғыз акционердің 06.03.2023 жылғы шешімімен сайланған 3 тәуелсіз директор жұмыс істеді, № 97 бұйрық.

Тәуелсіз директорлар мен Қоғам арасындағы өзара қарым-қатынастар Жалғыз акционердің 16.07.2021 жылғы шешіміне (№346 бұйрық) сәйкес Басқарма Төрағасы-Ректор 2023 жылғы 7 наурызда жасаған шарттармен регламенттеледі.

"Академик Е.А. Бөкетов атындағы Қарағанды университеті" коммерциялық емес акционерлік қоғамының Корпоративтік басқару кодексіне Жалғыз акционердің 03.12.2024 жылғы шешімімен (ҚР ҒЖБМ №543 бұйрығы) өзгерістер мен толықтырулар енгізілді, оның шеңберінде "Академик Е.А. Бөкетов атындағы Қарағанды университеті" коммерциялық емес акционерлік қоғамының Директорлар кеңесінің тәуелсіз директорларын сайлау тәртібі бекітілді. Есепті кезеңде Директорлар кеңесінің құрамына өзгерістер енгізілмегенін ескере отырып, бұл нормативтік құжат қолданылмады.

ТӘУЕЛСІЗ ДИРЕКТОРЛАРДЫ ІРІКТЕУ КРИТЕРИЙЛЕРІ

Қоғам Жарғысының 65-тармағының 8) тармақшасына сәйкес Директорлар кеңесінің мүшелеріне өз міндеттерін орындағаны үшін сыйақы төлеу және шығыстарды өтеу мөлшері мен шарттарын айқындау мәселелері Жалғыз акционердің айрықша құзыретіне жатады және 03.12.2024 ж. өзгерістерді ескере отырып (№543 бұйрық), Жалғыз акционердің 08.08.2024 ж. шешімімен (№398 бұйрық) бекітілген Корпоративтік басқару кодексінің 59-тармағында айқындалады. Сыйақы мемлекеттік және азаматтық қызметшілер болып табылмайтын және кәсіптік қызметтің ерекшеліктеріне байланысты сыйақы алуға шегі жоқ тек Директорлар кеңесінің мүшелеріне - тәуелсіз директорларға төленеді.

Корпоративтік басқарудың қолданылатын тәжірибеге сәйкес Директорлар кеңесінің мүшелеріне - тәуелсіз директорларға Директорлар кеңесінің, комитеттердің отырыстарына әрбір қатысқаны үшін белгіленген сыйақы төленеді, оның ішінде:

- Директорлар кеңесінің күндізгі отырысына қатысқаны үшін -1,5 ЕТЖ;
- Комитетке, сондай-ақ сырттай отырысқа қатысқаны және жазбаша пікір бергені үшін - 0,75 ЕТЖ.
- Комитетке төрағалық еткені үшін - 1 ЕТЖ.

Бұдан басқа, Қоғам тәуелсіз директордың тұрақты тұрғылықты жерінен тыс өткізілетін Директорлар кеңесінің отырыстарына шығуға байланысты шығыстарды (жол жүру, тұру, тәуліктік) өтейді.

Сонымен қатар, Жалғыз акционердің 18.04.2023 жылғы шешімімен (ҚР ҰҚМ № 170 бұйрығы) Қоғам Басқармасының ұсынысы негізінде Директорлар кеңесінің төрағасы, тәуелсіз директор Е.Қ. Мамытбековке ай сайынғы сыйақы белгіленді. Осындай шешімді Жалғыз акционер 15.01.2024 ж. (ҚР ҰҚМ №21 бұйрығы) және 31.12.2024 ж. (ҚР ҰҚМ №622 бұйрығы) қабылдады. Бұл шешім Корпоративтік басқару кодексінің 59-тармағына негізделген, оған сәйкес Қоғамның атқарушы органының ұсынуы бойынша Директорлар кеңесінің төрағасына Жалғыз акционердің шешімі негізінде сыйақының өзге де мөлшері төленуі мүмкін.

Осылайша, Директорлар кеңесінің төрағасына тәуелсіз директор ретінде ай сайынғы сыйақы белгіленді, басқа тәуелсіз директорларға сыйақы отырысқа әрбір қатысқаны үшін Корпоративтік басқару кодексінде белгіленген мөлшерде төленеді.

2025 жылы Қоғамның тәуелсіз директорларға төлеген негізгі сыйақысының жалпы сомасы 15 953 750 теңгені құрады. Есепті кезеңдегі шығыстарды өтеу барлық отырыстардың Қоғамның нормативтік құжаттарында көзделген онлайн-форматта өткізілуіне байланысты жүзеге асырылмады.

ДИРЕКТОРЛАР КЕҢЕСІНІҢ ҚЫЗМЕТІН БАҒАЛАУ

Корпоративтік басқару кодексінің 99-тармағына сәйкес кемінде үш жылда бір рет тәуелсіз кәсіби ұйымды тарта отырып, Директорлар кеңесінің қызметіне тәуелсіз бағалау жүргізілуге тиіс. Мұндай бағалауды жүргізу процесі, мерзімдері мен тәртібі Қоғамның ішкі құжаттарымен реттеледі (КБК 103-тармағы).

Директорлар кеңесінің, Директорлар кеңесі комитеттерінің, Басқарманың, Ішкі аудит қызметінің және Корпоративтік хатшының қызметін бағалау туралы Ереженің 8-тармағына сәйкес Директорлар кеңесінің 28.04.2023 жылғы шешімімен бекітілген "Академик Е.А. Бөкетов атындағы Қарағанды университеті" КеАҚ (№5 хаттама) бағалауды жүргізу туралы шешімді Директорлар кеңесі қабылдайды. Қоғам қайта құрылғаннан бері Директорлар кеңесін бағалау өзін-өзі бағалау арқылы 5 рет жүргізілді. Оның нәтижелері Директорлар кеңесінің отырыстарында қаралды 03.06.2021 ж. (№5 хаттама), 11.07.2022 ж. (№5 хаттама), 27.07.2023 ж. (№7 хаттама), 04.07.2024 ж. (№6 хаттама), 30.06.2025 ж. (№7 хаттама). Директорлар кеңесінің қызметіне тәуелсіз бағалау жүргізу туралы талап 3 жылда кемінде бір рет Жалғыз акционердің 08.08.2024 ж. шешімімен бекітілген корпоративтік басқарудың жаңа кодексінде енгізілді. Бұған дейін Қазақстан Республикасы Ұлттық экономика министрінің 2018 жылғы 5 қазандағы №2 бұйрығымен (23.04.2024 ж. өзгерістер енгізілгенге дейін) бекітілген Корпоративтік басқарудың үлгілік кодексінде қамтылған бұл талап коммерциялық емес акционерлік қоғамдарға қатысты болған жоқ. Осыған байланысты 28.01.2026 жылғы Директорлар кеңесінің отырысында 2023 жылдан 2025 жылға дейінгі кезеңде Директорлар кеңесінің қызметіне тәуелсіз бағалау жүргізу туралы шешім қабылданды.

Рейтинг каждого подкомпонента представляет процент выполняющихся критериев от общего числа критериев подкомпонента. Итоговый рейтинг компонента рассчитан с учетом рейтинга и удельного веса каждого из подкомпонентов.

Подкомпонент		Рейтинг подкомпонента	Удельный вес подкомпонента	Итоговый рейтинг
I. Эффективность ролей в СД	*Ясность видения, стратегии, основных задач и ценностей, вознаграждение*	94%	20%	98,2%
II. Состав СД	*Оптимальное сочетание навыков, опыта, разнообразия и объективности состава СД для реализации целей Общества*	96%	15%	
III. Динамика СД	*Проведение открытых и конструктивных обсуждений на заседаниях, надлежащая сплоченность и эффективный тайм менеджмент*	100%	15%	
IV. Комитеты при СД	*Эффективность Комитетов при СД*	100%	20%	
V. Председатель СД	*Лидерство и эффективное руководство СД*	100%	15%	
VI. Корпоративный секретарь	*Компетенции и эффективность КС, качество материалов и подготовки к заседаниям СД*	100%	15%	

Бағалау нәтижелері бойынша Директорлар кеңесі, Директорлар кеңесі комитеттері, Директорлар кеңесінің төрағасы мен мүшелері мен Корпоративтік хатшы қызметінің тиімділігінің қорытынды рейтингі 98,2% - құрады.

Сарапшылар Директорлар кеңесі өзінің рөлін, өкілеттіктері мен жауапкершілік аймақтарын түсінетінін атап өтті. ДК құрамының дағдыларының, тәжірибесінің, әртүрлілігі мен объективтілігінің оңтайлы үйлесімі Қоғамның мақсаттарын іске асыруды қамтамасыз етедіҚоғамда отырыстарда ашық және сындарлы талқылаулар өткізіледі, тиісті ұйымшылдық пен тиімді уақыт менеджменті қатысады. ДК жанындағы комитеттердің тиімділігі және Басқарманың ДК-мен өзара іс-қимылы анықталды. Қоғамның Корпоративтік хатшы қызметінің жоғары нәтижелілігі атап өтіледі, ол материалдарды сапалы дайындауда және ДК отырыстарын тиімді ұйымдастыруды қамтамасыз етуде көрінеді.

КОҒАМНЫН ДИРЕКТОРЛАР КЕНЕСІНІН ҚЫЗМЕТІ

Есепті жылы Директорлар кеңесінің 12 отырысы өткізілді

Директорлар кеңестің жұмыс жоспарын орындау есепті жылы - 97,8%

Университет 2025 жылы бюджет және бюджеттен тыс қаражатты бөлек есепке алмауына байланысты бас бухгалтердің ұсынысы бойынша бір жоспарлы мәселе қараудан алынып тасталды.

2025 жылы қаралған мәселелер санаттары

Директорлар кеңесі мүшелерінің отырыстарға қатысуы

55 мәселені қарау қорытындысы бойынша 107 шешім қабылданды, оның ішінде:
**** тапсырмалар мен ұсынымдар берілді - 67***
**** орындалды - 62***
**** орындау сатысында – 5***

Болмау себептері: еңбек демалысында, қызметтік іссапарларда болу, негізгі жұмыс орны бойынша кеңестерге қатысу.

Директорлар кеңесінің комитеттері

Аудит жөніндегі комитет

6	**29**	**53**	**29**
күндізгі отырыстар өткізілді	мәселелер қаралды	шешімдер қабылданды	ұсыныстар дайындалды

Стратегиялық жоспарлау комитеті

8	**25**	**42**	**21**
күндізгі отырыстар өткізілді	мәселелер қаралды	шешімдер қабылданды	ұсыныстар дайындалды

Кадрлар және сыйақылар жөніндегі Комитет

8	**14**	**36**	**25**
күндізгі отырыстар өткізілді	мәселелер қаралды	шешімдер қабылданды	ұсыныстар дайындалды

МАҢЫЗДЫ КОРПОРАТИВТІК ОҚИҒАЛАР

Қолданыстағы заңнамаға және Қоғамның ішкі құжаттарына сәйкес корпоративтік басқарумен байланысты маңызды корпоративтік оқиғалардың ішінде мыналарды бөліп көрсетуге болады:

14.02.2025 ж.	"Академик Е.А. Бөкетов атындағы Қарағанды университеті" КеАҚ Корпоративтік басқару кодексіне өзгерістер енгізілді (ҚР ҒЖБМ 14.02.2025 ж. №53 бұйрығы)
14.02.2025 ж.	Акцияларының мемлекеттік пакетін иелену және пайдалану құқығы Қазақстан Республикасы Ғылым және жоғары білім министрлігіне берілген жоғары және жоғары оқу орнынан кейінгі білім беру ұйымының Директорлар кеңесіне тәуелсіз директорларды сайлау тәртібі айқындалды (ҚР ҒЖБМ 14.02.2025 ж. №54 бұйрығы)
19.02.2025 ж.	Басқарма мүшесі, әлеуметтік-мәдени даму жөніндегі проректор М.Ж. Сыздықовтың өкілеттігі тоқтатылды.
06.03.2025 ж.	"Академик Е.А. Бөкетов атындағы Қарағанды университеті" КеАҚ-ның 2024 жылға арналған жылдық қаржылық есептілігіне аудит жүргізу үшін сыртқы аудитор болып "ARIP consulting group" ЖШС анықталды (ҚР ҒЖБМ 06.03.2025 ж. № 92 бұйрығы)
07.04.2025 ж.	"Академик Е.А. Бөкетов атындағы Қарағанды университеті" КеАҚ Басқарма мүшесі, әлеуметтік-мәдени даму жөніндегі проректоры болып Жетпісбаев Нұржан Арғынұлы сайланды
08.05.2025 ж.	"Академик Е.А. Бөкетов атындағы Қарағанды университеті" КеАҚ-ның 2024 жылғы жылдық қаржылық есептілігі бекітілді (ҚР ҒЖБМ 08.05.2025 ж. № 234 бұйрығы)
10.06.2025 ж.	"Академик Е.А. Бөкетов атындағы Қарағанды университеті" КеАҚ-ның 2020-2024 жылдарға арналған 2024 жылға Даму жоспарының орындалуы туралы есеп бекітілді
12.08.2025 ж.	"Академик Е.А. Бөкетов атындағы Қарағанды университеті" КеАҚ ерекше мәртебеге ие болды (Қазақстан Республикасы Президентінің 12.08.2025 ж. №958 Жарлығы)

25.08.2025 ж.	Қоғам "Академик Е.А. Бөкетов атындағы Қарағанды ұлттық зерттеу университеті" КеАҚ болып өзгертілді (ҚР ҒЖБМ 25.08.2025 ж. №429 бұйрығы)
17.09.2025 ж.	"Академик Е.А. Бөкетов атындағы Қарағанды университеті" КеАҚ Жарғысына өзгерістер енгізілді (ҚР ҒЖБМ 17.09.2025 ж. №454 бұйрығы)
16.10.2025 ж.	"Академик Е.А. Бөкетов атындағы Қарағанды университеті" КеАҚ-ның 2024 жылғы қызметі туралы Жылдық есебі бекітілді
28.11.2025 ж.	"Академик Е.А. Бөкетов атындағы Қарағанды ұлттық зерттеу университеті" КеАҚ-ның 2025-2029 жылдарға арналған Даму жоспарын жартыжылдық нақтылау бекітілді (2025 жыл, 2 жартыжылдықты нақтылау)
28.11.2025 ж.	"Академик Е.А. Бөкетов атындағы Қарағанды университеті" КеАҚ-ның 2020-2024 жылдарға арналған 2024 жылға Даму жоспарын іске асыру бағасы бекітілді
24.12.2025 ж.	"Академик Е.А. Бөкетов атындағы Қарағанды ұлттық зерттеу университеті" КеАҚ-ның 2025-2029 жылдарға арналған Даму жоспарының жылдық нақтылануы бекітілді (2026 жыл)

2025 жылы корпоративтік оқиғалар туралы толық ақпаратты Қоғамның сайтында келесі сілтемелер арқылы алуға болады:

https://buketov.edu.kz/kz/page/corporate/events2025
https://buketov.edu.kz/ru/page/corporate/events2025

Басқарма

2025 жылдың 1 қаңтарындағы жағдай бойынша Қоғамның Басқармасы келесі 6 мүшеден тұрды:

	Басқарма Төрағасы-Ректор	
1	Дулатбеков Нұрлан Орынбасарұлы	
	Басқарма мүшелері	
2	Тәжбаев Еркеблан Мұратұлы	Басқарма мүшесі, ғылыми жұмыс жөніндегі проректор
3	Өмірқұлова Мадина Максимқызы	Академиялық мәселелер жөніндегі Басқарма мүшесі-проректор
4	Сармурзин Ербол Жаңбырбайұлы	Басқарма мүшесі, стратегиялық даму жөніндегі проректор
5	Молдабаев Асылбек Серікұлы	Басқарма мүшесі, әкімшілік-шаруашылық қызмет жөніндегі проректор
6	Сыздықов Мейіржан Жәкенұлы	Басқарма мүшесі, әлеуметтік-мәдени қызмет жөніндегі проректор

2025 жылғы 31 желтоқсандағы жағдай бойынша Қоғамның Басқармасы келесі 6 мүшеден тұрды:

	Басқарма Төрағасы-Ректор	
1	Дулатбеков Нұрлан Орынбасарұлы	
	Члены Правления	
2	Тәжбаев Еркеблан Мұратұлы	Басқарма мүшесі, ғылыми жұмыс жөніндегі проректор
3	Өмірқұлова Мадина Максимқызы	Академиялық мәселелер жөніндегі Басқарма мүшесі-проректор
4	Сармурзин Ербол Жаңбырбайұлы	Басқарма мүшесі, стратегиялық даму жөніндегі проректор
5	Молдабаев Асылбек Серікұлы	Басқарма мүшесі, әкімшілік-шаруашылық қызмет жөніндегі проректор
6	Жетпісбаев Нұржан Арғынұлы	Басқарма мүшесі, әлеуметтік-мәдени қызмет жөніндегі проректор

2025 ЖЫЛҒЫ 31 ЖЕЛТОКСАНДАҒЫ БАСҚАРМА ҚҰРАМЫ

ДУЛАТБЕКОВ НҰРЛАН ОРЫНБАСАРҰЛЫ

Басқарма Төрағасы-Ректор

- ✓ Академик Е.А. Бөкетов атындағы Қарағанды мемлекеттік университеті (1984)
- ✓ Заң ғылымдарының докторы (05.2003)
- ✓ Халықаралық кадр академиясының корреспондент-мүшесі (Украина);
- ✓ Әлеуметтік ғылымдар Академиясының корреспондент-мүшесі (Қазақстан);
- ✓ Қазақстан Ұлттық Ғылым Академиясының корреспондент-мүшесі (07.2012)

"Жоғары оқу орындарындағы корпоративтік басқару ерекшеліктері "(Сертификат № 00057 30.09.2021, Nagc)
"Корпоративтік басқару және орнықты даму" (30.11.2023 ж. № 00294 Сертификат, NAGC)
Ішкі бақылау және ішкі аудит "(01.12.2025 ж. № 25/12-4 сертификаты,"AUDIT-IT CONSULTING" ЖШС)

ТӘЖБАЕВ ЕРКЕБЛАН МҰРАТҰЛЫ

Басқарма мүшесі, ғылыми жұмыс жөніндегі проректор

- ✓ Басқарма мүшесі, ғылыми жұмыс жөніндегі проректор
- ✓ Е. А. Бөкетов атындағы Қарағанды мемлекеттік университеті (1996)
- ✓ Химия ғылымдарының докторы (2007)
- ✓ ҚР БҒМ БҒСОК" Химия " ғылым саласы бойынша Профессор (2008)

Қазақстан Ұлттық Ғылым Академиясының корреспондент-мүшесі (2016).

"Коммерциялық емес акционерлік қоғамдардың корпоративтік басқару жүйесіндегі атқарушы орган" (09.08.2021 ж. № 00022 Сертификат, NAGC)
"Корпоративтік басқару және орнықты даму" (30.11.2023 ж. № 00300 сертификаты, NAGC)
"Ішкі бақылау" (01.12.2025 ж. № 25/12-5 сертификаты, "AUDIT-IT CONSULTING" ЖШС)

САРМУРЗИН ЕРБОЛ ЖАҢБЫРБАЙҰЛЫ

Басқарма мүшесі, стратегиялық даму жөніндегі проректор

- ✓ Академик Е. А. Бөкетов атындағы Қарағанды Мемлекеттік Университеті, бакалавриат (2012);
- ✓ Академик Е.А. Бөкетов атындағы Қарағанды мемлекеттік университеті, магистратура (2014);
- ✓ Манчестер университеті, "білім берудегі көшбасшылық" магистрі (2021).
- ✓ PhD философия докторы (2024)

"Ішкі бақылау" (01.12.2025 ж. № 25/12-7 сертификаты, "AUDIT-IT CONSULTING" ЖШС)

Өмірқұлова Мадина Максиқызы

Академиялық мәселелер жөніндегі басқарма мүшесі-проректор

✓ Академиялық мәселелер жөніндегі басқарма мүшесі-проректор
✓ Қарағанды мемлекеттік медицина университеті, "емдеу дело" факультеті (1990 - 1994 жж.)
✓ "ЕА. Бөкетов атындағы Қарағанды мемлекеттік университеті, Психология кафедрасы, "Психология" мамандығы, "Психолог-практик" біліктілігі (1994 - 1997 жж.)
✓ Е. А. Бөкетов атындағы Қарағанды университеті, Психология кафедрасы, "Психология" мамандығы, біліктілігі - әлеуметтік ғылымдар магистрі (2016-2018 жж.)
✓ Е. А. Бөкетов атындағы Қарағанды университеті, Психология кафедрасы, "8D01102 - білім беру психологиясы" ББ (2019 - 2022 жж.)
✓ PhD философия докторы (2023)
"Ішкі бақылау" (01.12.2025 ж. № 25/12-6 сертификаты, "AUDIT-IT CONSULTING" ЖШС)

ЖЕТПІСБАЕВ НҰРЖАН АРҒЫНҰЛЫ

Басқарма мүшесі, әлеуметтік-мәдени даму жөніндегі проректор

- ✓ Қарағанды мемлекеттік техникалық университеті - "Құрылыс" мамандығы бойынша бакалавр (2012)
- ✓ Қарағанды мемлекеттік техникалық университеті - "Құрылыс" мамандығы бойынша магистр (2014)
- ✓ Қазақ инженерлік-технологиялық академиясы - "Экономика және бизнес" мамандығы бойынша бакалавр (2015)

МОЛДАБАЕВ АСЫЛБЕК СЕРІКҰЛЫ

Басқарма мүшесі, әкімшілік-шаруашылық қызмет жөніндегі проректор

- ✓ Е.А. Бөкетов атындағы Қарағанды мемлекеттік университеті (2008)
- ✓ Қазтұтынуодағы Қарағанды экономикалық университеті (2011)
- ✓ С. Сейфуллин атындағы Қазақ агротехникалық университеті (2016)

"Корпоративтік басқару және орнықты даму" (30.11.2023 ж. № 00303 сертификаты, NAGC)
"Ішкі бақылау" (01.12.2025 ж. № 25/12-8 сертификаты, "AUDIT-IT CONSULTING" ЖШС)

БАСКАРМА ЖҰМЫСЫНЫН КОРЫТЫНДЫСЫ

Қоғам Басқармасы ағымдағы міндеттерді шешуге бағытталды, оның құзыретіне кіретін мәселелер стратегиялық мақсаттар призмасы арқылы және Басқарма жұмысының жоспарына сәйкес қаралды. Мәселелер тізбесі және олар бойынша шешімдер тиісті хаттамаларда және Басқарма отырыстарының шешімдерінде көрсетілген

2025 жылы 17 отырыс өткізіліп, барлық отырыстар күндізгі бөлімде өткізілді. Басқарма отырыстарында барлығы 63 мәселе қаралды, олар бойынша 114 шешім қабылданды

Басқарманың өткізілген отырыстары, қаралатын мәселелер және қабылданған шешімдер туралы ақпарат Қоғамның ресми корпоративтік сайтында орналастырылған

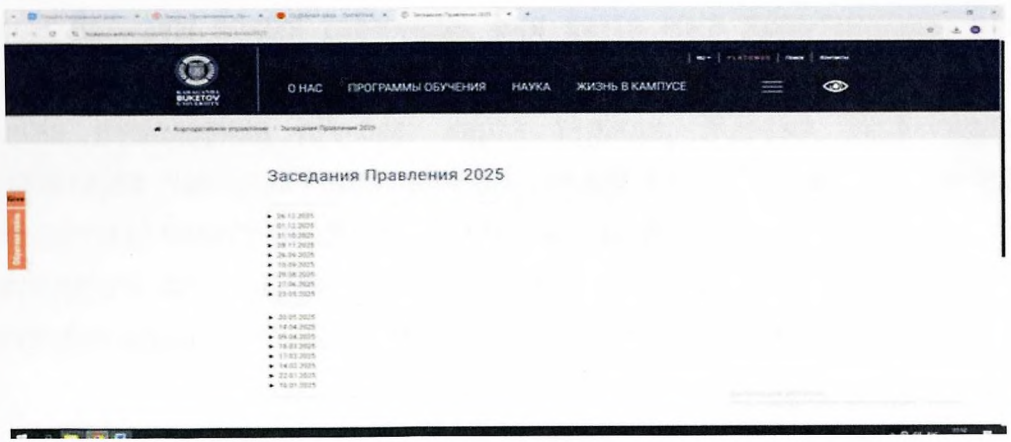

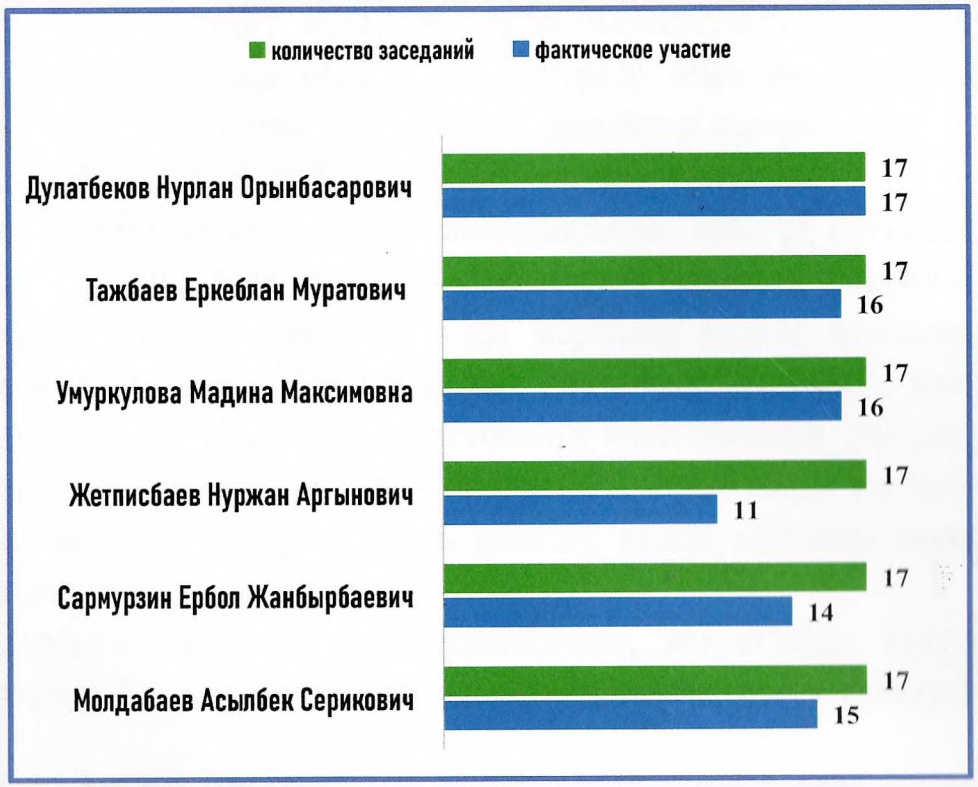

БАСҚАРМА МҮШЕЛЕРІН МАРАПАТТАУ САЯСАТЫ

Басқарма мүшелерінің сыйақысы туралы ақпарат, Қоғам Басқармасы мүшелерінің сыйақыларының шарттары мен тәртібі Басқарма Төрағасы – Ректордың және Басқарма мүшелерінің еңбегіне ақы төлеу және сыйлықақы беру шарттары туралы ережеде, Директорлар кеңесінің, Басқарманың, Ішкі аудит қызметінің және Корпоративтік хатшының қызметін бағалау туралы ережеде, Директорлар кеңесінің 21.04.2021 жылғы шешімімен бекітілген (№4 хаттама), өзгерістер ескеріле отырып, 10.11.2021 ж. (№8 хаттама), 28.04.2023 ж. (№5 хаттама) енгізілген.

Басқарма мүшелерінің лауазымдық жалақыларының мөлшері, еңбекақы төлеу және сыйақы беру шарттары Директорлар кеңесінің шешімімен айқындалады. Сыйақы төлеудің негізгі шарттары қаржы жылының қорытындысы бойынша Қоғамның оң қаржылық нәтижесі; жыл қорытындысы бойынша әрбір KPI көрсеткішінің шекті мәндерін орындау; Қоғамның қорытынды нәтижелілігі – кемінде 50%; есепті жылы тәртіптік жазаның болмауы болып табылады. Бұл ретте жыл қорытындысы бойынша сыйлықақылардың жалпы жылдық көлемі еңбекақы төлеу қорының қаражаты шегінде Басқарманың әрбір мүшесіне алты лауазымдық айлықақыдан аспауға тиіс.

Басқарма мүшелерінің KPI-лері карта түрінде, Жалғыз акционердің күтулерін және Қоғамның стратегиялық мақсаттарын нақты көрсеткіштерге каскадтау жолымен әзірленеді және Директорлар кеңесі бекітеді. Бағалау нәтижелері сыйақы мөлшеріне, қайта сайлауға (тағайындауға) немесе мерзімінен бұрын тоқтатуға әсер етеді.

Атқарушы орган мүшелерінің 2025 жылғы сыйақысының жалпы сомасы - 137 094 693,00 теңгені құрады, бұл Қоғамның 2025 жылғы аудиттелген қаржылық есептілігінің деректерімен расталады.

Ішкі аудит қызметі

Ішкі аудит қызметі Қоғамның Ішкі аудит қызметі туралы Ережеге сәйкес оның Қаржы-шаруашылық қызметіне, атқарушы органның және Қоғамның құрылымдық бөлімшелерінің операциялары мен іс-әрекеттеріне бақылауды жүзеге асыратын Қоғамның органы болып табылады

ПЕРОВ АЛЕКСАНДР МИХАЙЛОВИЧ

Ішкі аудит қызметінің басшысы

Е.А. Бөкетов атындағы ҚарМУ, экономика факультеті (1984),
"Қаржы және несие" мамандығы;
Е.А. Бөкетов атындағы ҚарМУ, заң факультеті (2003),
"Құқықтану" мамандығы;
Инновациялық Еуразия Университеті (2012)
Іскерлік әкімшілендіру магистрі (бағалау)
Сертификатталған аудитор (1994)

Корпоративтік басқару саласындағы сертификаттар:

"Жоғары оқу орындарындағы корпоративтік басқару ерекшеліктері. Тәуекелдерді басқару " (08.10.2021 ж. № 00058 Сертификат, NAGC)
"Корпоративтік басқару және орнықты даму" (Сертификат № 00297 30.11.2023, NAGC)
"Ішкі бақылау және ішкі аудит" (01.12.2025 ж. №2512-11 сертификат, AUDIT-IT CONSULTING))

САТЕЕВА ГАЛИНА ГЕННАДЬЕВНА

Ішкі аудит қызметінің маманы

Қарағанды политехникалық институты (1983),
мамандығы - дәнекерлеу өндірісінің жабдықтары мен технологиясы,
Е.А. Бөкетов атындағы ҚарМУ (1998),
мамандығы - Бухгалтерлік есеп және аудит,
біліктілігі - экономист.
Сертификатталған бухгалтер-практик (1998)

Корпоративтік басқару саласындағы сертификаттар:

"Жоғары оқу орындарындағы корпоративтік басқару ерекшеліктері. Тәуекелдерді басқару " (08.10.2021 ж. № 00059 Сертификат, NAGC)
"Корпоративтік басқару және орнықты даму" (30.11.2023 ж. № 00298 Сертификат, NAGC)
"Ішкі бақылау және ішкі аудит" (01.12.2025 ж. №2512-12 сертификат, AUDIT-IT CONSULTING)

ІШКІ АУДИТ ҚЫЗМЕТІНІҢ НЕГІЗГІ МІНДЕТТЕРІ

1) Қоғамның қаржы-шаруашылық қызметінің көрсеткіштерін бағалау және аудит;

2) нәтижеге бағдарланған бюджетті пайдалану тиімділігін бағалау;

3) Қоғамдағы ішкі бақылау жүйесінің тәуекелдерін басқару аудиті;

4) Қоғамның бухгалтерлік есеп жүйесінің, ақпаратының (жоспарлары мен есептілігінің) дұрыстығын, толықтығын, объективтілігі мен сенімділігін бағалау, сондай-ақ ішкі және сыртқы пайдаланушыларға осындай ақпаратты (жоспарлар мен есептілікті) сәйкестендіру, өлшеу, сыныптау және ұсыну үшін пайдаланылатын қағидаларды (қағидаттарды, әдістерді) бағалау;

5) ресурстарды, активтерді және оларды есепке алуды, сақтауды (қалпына келтіруді) және/немесе қауіпсіздікті (қорғауды)қамтамасыз етудің қолданылатын әдістерін (тәсілдерін) пайдаланудың ұтымдылығы мен тиімділігін бағалау;

6) Қоғамның Қазақстан Республикасы заңнамасының, ішкі саясаттың және өзге де құжаттардың талаптарын сақтауын, сондай-ақ осы талаптарға сәйкестігін қамтамасыз ету үшін құрылған және қолданылатын жүйелер мен рәсімдердің тиімділігін бағалау;

7) Қоғам органдары шешімдерінің және уәкілетті (қадағалау) мемлекеттік органдардың нұсқамаларының (ұсыныстарының) орындалуын талдау және бағалау;

8) корпоративтік басқару жүйесінің тиімділігін және оны жетілдіру процесін, этикалық стандарттар мен құндылықтарды

8

мекенжай аудиті

2

мониторинг

84

ұсыныстар

2025 жылғы Жылдық аудиторлық жоспардың орындалуы 100% құрады.

Сыбайлас жемқорлыққа қарсы комплаенс-қызмет

Сыбайлас жемқорлыққа қарсы комплаенс-қызмет Қоғамның, оның қызметкерлері мен білім алушылардың сыбайлас жемқорлыққа қарсы іс-қимыл мәселелері бойынша реттеушілік талаптарды және Қазақстан Республикасының заңнамасында және Қазақстан Республикасы ратификациялаған халықаралық шарттарда көзделген өзге де сыбайлас жемқорлыққа қарсы реттеушілік талаптарды сақтауын қамтамасыз етеді

ОЛЕЙНИК ВАСИЛИЙ ИВАНОВИЧ

Ф.Э. Дзержинский атындағы Харьков заң институты (1980)

Құқықтану / "Заңгер" біліктілігі

Корпоративтік басқару саласындағы сертификаттар:

"Жоғары оқу орындарындағы корпоративтік басқару ерекшеліктері. Тәуекелдерді басқару " (08.10.2021 ж. № 00065 Сертификат, NAGC)
"Корпоративтік басқару және орнықты даму" (30.11.2023 ж. № 00296 Сертификат, NAGC)
"Ішкі бақылау және ішкі аудит" (01.12.2025 ж. №2512-13 Сертификат, AUDIT-IT CONSULTING)

СЫБАЙЛАС ЖЕМҚОРЛЫҚҚА ҚАРСЫ КОМПЛАЕНС-ҚЫЗМЕТТІҢ НЕГІЗГІ МІНДЕТТЕРІ

1) Сыбайлас жемқорлыққа қарсы іс-қимыл мәселелері бойынша сыртқы реттеуші талаптардың және үздік халықаралық практиканың сақталуын қамтамасыз ету, сондай-ақ Қоғамда және оның қызметкерлерінде сыбайлас жемқорлық құқық бұзушылықтардың алдын алу және ескерту құралдарын енгізу;

2) сыбайлас жемқорлыққа қарсы заңнамаға сәйкес сыбайлас жемқорлыққа қарсы іс-қимылдың негізгі қағидаттарының сақталуын қамтамасыз ету;

3) сыбайлас жемқорлық тәуекелдерін анықтау, бағалау және қайта бағалау;

4) сыбайлас жемқорлыққа қарсы заңнамаға сәйкес сыбайлас жемқорлыққа қарсы іс-қимыл жөніндегі шаралар жүйесін тиімді іске асыру

Ғылыми кеңес

Қоғамдағы ғылыми, оқу, әдістемелік, әлеуметтік және тәрбие қызметі бойынша шешімдер қабылдайды, сондай-ақ Жарғымен және/немесе Қазақстан Республикасының заңнамасымен Қоғамның өзге органдарының айрықша құзыретіне жатқызылған Қоғамның академиялық, ғылыми, әлеуметтік және тәрбие қызметі бойынша басым (стратегиялық) бағыттарды іске асыруға байланысты мәселелерді алдын ала қарайды

Ғылыми кеңестің құрамы
45
адам (ғалымдар, құрылымдық бөлімшелердің басшылары, студенттер)

өткізілді
15
отырыс

қаралды
50
сұрақ

қабылданды
330
шешім

ҚАРЖЫЛЫҚ ЕСЕПТІЛІК

89 Қаржылық және операциялық қызметтің нәтижелері

90 Сыртқы аудитор туралы ақпарат

91 Қаржылық есептілік

5

Қаржылық және операциялық қызметтің нәтижелері

"Академик Е.А. Бөкетов атындағы Қарағанды ұлттық зерттеу университеті" коммерциялық емес акционерлік қоғамы бухгалтерлік есепті жүргізу кезінде "Бухгалтерлік есеп және қаржылық есептілік туралы" 2007 жылғы 28 ақпандағы № 234 Қазақстан Республикасының Заңын, Қазақстан Республикасы Қаржы министрінің 2015 жылғы 31 наурыздағы № 241 бұйрығымен бекітілген бухгалтерлік есепті жүргізу қағидаларын, Есеп саясатын "Академик Е.А. Бөкетов атындағы Қарағанды университеті" КеАҚ , Халықаралық қаржылық есептілік стандарттары (бұдан әрі-ХҚЕС) басшылыққа алады.

Қоғамның қаржылық есептілігі ХҚЕС-қа сәйкес және тану күніндегі бағалау немесе әділ құн бойынша есепке алынатын қаржы құралдарынан басқа, бастапқы құн бойынша есепке алу қағидалары негізінде дайындалған.

Есептілікке қаржылық есептіліктің элементтері болып табылатын барлық активтер, міндеттемелер, капитал, кірістер мен шығыстар кіреді.

2025 ЖЫЛҒЫ 31 ЖЕЛТОҚСАНДАҒЫ ЖАҒДАЙ БОЙЫНША АКЦИЯЛАР ТУРАЛЫ

жарияланған акциялардың саны, түрлері - 3 927 242 (үш миллион тоғыз жүз жиырма жеті мың екі жүз қырық екі) дана, жай акциялар

орналастырылған акциялардың саны, түрлері - 3 927 242 (үш миллион тоғыз жүз жиырма жеті мың екі жүз қырық екі) дана, жай акциялар

Сыртқы аудитор туралы ақпарат

Қаржылық есептілік аудиті **- Қазақстан Республикасының заңнамасына сәйкес қаржылық есептілік және қаржылық есептілікке байланысты өзге де ақпарат туралы тәуелсіз пікір білдіру мақсатында тексеру рәсімі**

"Бухгалтерлік есеп және қаржылық есептілік туралы" Қазақстан Республикасының 2007 жылғы 27 ақпандағы № 234-III Заңының 1-бабының 7) тармақшасына, ҚР ҚМ МЖӘ төрағасының 2020 жылғы 28 мамырдағы № 328 бұйрығымен бекітілген Қоғамның Жарғысына, Директорлар кеңесінің шешімімен бекітілген Есеп саясатына (23.12.2020 ж. №6 хаттама) сәйкес, "Академик Е.А. Бөкетов атындағы Қарағанды ұлттық зерттеу университеті" КеАҚ Қоғамның қаржылық есептілігіне жыл сайынғы аудит жүргізуге міндетті.

Қоғамның қаржылық есептілігіне аудит жүргізудің міндетті шарты сондай-ақ "Аудиторлық қызмет туралы" 1998 жылғы 20 қарашадағы № 304-I Қазақстан Республикасы Заңының 5-бабының 2-тармағында айқындалған.

Жылдық қаржылық есептіліктің дұрыстығын тексеру және растау үшін Қоғам Қазақстан Республикасы Қаржы министрінің 2024 жылғы 9 қазандағы № 687 бұйрығымен бекітілген Мемлекеттік сатып алуды жүзеге асыру қағидаларына сәйкес конкурстық іріктеу негізінде жыл сайын кәсіби аудиторлық ұйымды (сыртқы аудиторды) тартады.

Қоғамның 2025 жылғы жылдық қаржылық есептілігіне аудитті жүзеге асыру үшін аудиторлық ұйымның қызметтеріне ақы төлеу Қоғамның Директорлар кеңесінің 28.11.2025 жылғы шешімімен (№9 хаттама) ҚҚС есебімен 1 500 000 (бір жарым миллион) теңгеден аспайтын мөлшерде айқындалды.

Қоғамның 2025 жылғы қаржылық есептілігінің аудиті қызметін сатып алу туралы шартқа сәйкес аудиторлық компания - "Бизнес топтардың аудиті" ЖШС жүргізді.

Қоғамның 2025 жылғы Жылдық қаржылық есептілігі Директорлар кеңесінің 2026 жылғы 22 сәуірдегі шешімімен алдын ала бекітілген (№5 хаттама). Жалғыз акционердің 2026 жылғы 13 мамырдағы шешімімен бекітілген (Қазақстан Республикасы Ғылым және жоғары білім министрінің № 234 бұйрығы).

Тәуелсіз аудитордың "Бизнес-топтардың аудиті" ЖШС-нің аудиторлық есебіне сәйкес Қоғамның қаржылық есептілігі барлық маңызды аспектілерде 2025 жылғы 31 желтоқсандағы жағдай бойынша қаржылық жағдайды, сондай-ақ оның қаржылық нәтижелерін және көрсетілген күні аяқталған жылдағы ақшалай қаражаттың қозғалысын ХҚЕС-ке сәйкес анық көрсетеді

Қаржылық есептілік

Қаржылық жағдай туралы есеп

АКТИВТЕР

Қысқа мерзімді активтер	2024	2025
Ақша қаражаттары және олардың эквивалентті	1 683 537	2 397 823
Басқа қысқа мерзімді қаржы активтері		200 000
Қысқа мерзімді сауда және басқа дебиторлық берешек	89 560	115 562
Қорлар	469 514	613 053
Басқа қысқа мерзімді активтер	95 989	73 241
Қысқа мерзімді активтердің жиыны	2 338 600	3 199 679
Ұзақ мерзімді активтер		
Негізгі құралдар	3 630 645	4 527 802
Пайдалану құқығы нысанындағы актив	52 431	51 264
Материалдық емес активтер	17 632	23 940
Басқа да ұзақ мерзімді активтер	1 253 473	1 685 349
Ұзақ мерзімді активтердің жиыны	4 954 181	6 288 355
Баланс	7 292 781	9 488 034

МЕНШІКТІ КАПИТАЛ ЖӘНЕ МІНДЕТТЕМЕЛЕР

Капитал	2024	2025
Жарғылық капитал	**3 927 242**	**3 927 242**
Бөлінбеген пайда	**768 899**	**2 699 594**
Бас ұйымның меншік иелеріне жатқызылатын капиталдың жиыны	**4 696 141**	**6 626 836**
Жалпы капитал	**4 696 141**	**6 626 836**
Баланс	**7 292 781**	**9 488 034**

Қысқа мерзімді міндеттемелер

Қысқа мерзімді сауда белгісі және басқа кредиторлық берешек	**429 421**	**458 697**
Қысқа мерзімді бағалау міндеттемелері	**223 632**	**241 151**
Қызметкерлерге сыйақы	**5 051**	**2 478**
Басқа қысқа мерзімді міндеттемелер	**1 883 747**	**2 104 093**
Қысқа мерзімді міндеттемелердің жиыны	**2 541 851**	**2 806 419**

Ұзақ мерзімді міндеттемелер

Ұзақ мерзімді жалдау қарызы	**54 789**	**54 779**
Ұзақ мерзімді міндеттемелердің жиыны	**54 789**	**54 779**

ПАЙДА МЕН ЗАЛАЛ ТУРАЛЫ ЕСЕП

Пайда мен залал туралы

	2024	2025
Кіріс	13 889 601	11 146 903
Тауарлар мен қызметтерді сатудың өзіндік құны	12 090 527	13 962 223
Жалпы пайда	1 799 074	682 970
Әкімшілік шығыстар	653 340	723 883
Жалпы операциялық пайда	1 145 734	1 001 443
Қаржылық кірістер	111 776	104 607
Қаржылық шығындар	10 412	10 412
Басқа кірістер	250 605	186 026
Басқа шығындар	58 640	41 238
Салық салуға дейінгі пайда / (шығын)	1 439 063	1 930 695
Салық салынғаннан кейін жалғасатын қызметтен түскен пайда / (шығын)	1 439 063	1 930 695
Бір жылдағы пайда / (шығын)	1 439 063	1 930 695
Жиынтық табыс / (шығын) жиыны	1 439 063	1 930 695

АҚША ҚАРАЖАТТАРЫНЫҢ ҚОЗҒАЛЫСЫ ТУРАЛЫ ЕСЕП

Операциялық қызметтен ақша ағындары	2024	2025
Ақша қаражатының түсімі, барлығы	15 267 638	17 182 611
Тауарлар мен қызметтерді сату	13 183 089	14 444 747
Сатып алушылардан, тапсырыс берушілерден алынған аванстар	1 870 413	2 092 849
Алынған сыйақылар	103 290	88 916
Басқа түсімдер	110 846	556 099
Ақшалай қаражаттың шығуы, барлығы	13 398 445	14 983 696
Тауарлар мен қызметтер үшін жеткізушілерге төлемдер	2 469 696	1 932 964
Сатып алушылардан, тапсырыс берушілерден алынған аванстар	76 702	38 241
Еңбекақы төлеу бойынша төлемдер	7 128 593	6 335 127
Табыс салығы және бюджетке төленетін басқа да төлемдер	2 487 899	2 972 930
Басқа төлемдер	1 235 555	4 145 383
Операциялық қызметтен түскен ақшалай қаражаттың таза сомасы	1 869 193	37 765
Инвестициялық қызметтен түскен ақша қаражаттарының қозғалысы		
Ақша қаражаттарының түсімі	200 000	
Ақшалай салымдарды алу	200 000	
Ақшалай қаражаттың шығуы, барлығы	575 098	1 122 662
Негізгі құралдарды сатып алу	527 883	573 778
Материалдық емес активтерді сатып алу	4 415	3 984
Қарыздар беру	42 800	42 575
Ақшалай салымдарды орналастыру		500 000
Инвестициялық қызметтен түскен ақшалай қаражаттың таза сомасы	375 098	715 981
Қаржылық қызметтен түскен ақша қаражаттарының қозғалысы		
Валюта бағамдарының теңгеге әсері	765	(814)
Қолма-қол ақшаның ұлғаюы + / - азаюы	1 494 860	714 286
Есепті кезеңнің басындағы ақша қаражаттары және олардың эквиваленттер	188 677	1 683 537
Есепті жылдың соңындағы ақшалай қаражат және олардың эквиваленттер	1 683 537	2 397 823

МЕНШІКТІ КАПИТАЛДАҒЫ ӨЗГЕРІСТЕР ТУРАЛЫ ЕСЕП

	Жарғылық капитал	Бөлінбеген пайда	Жалпы меншікті капитал
Алдыңғы жылдың 1 қаңтарына арналған сальдо (2024)	**3 927 242**	**(670 164)**	**3 257 078**
Қайта есептелген сальдо	3 927 242	(670 164)	3 257 078
Жалпы жиынтық табыс		1 439 063	1 439 063
Бір жылдағы пайда /шығын		1 439 063	1 439 063
Өткен жылдың 1 қаңтарына арналған сальдо (2025)	**3 927 242**	**768 899**	**4 696 141**
Қайта есептелген сальдо	3 927 242	768 899	4 696 141
Жалпы жиынтық табыс		1 930 695	1 930 695
Пайда / шығын		1 930 695	1 930 695
Есепті жылдың 31 желтоқсанындағы сальдо	**3 927 242**	**2 699 594**	**6 626 836**

АУДИТОРЛЫҚ ҚОРЫТЫНДЫ

ТОО «Аудит Бизнес Групп»

ТОО «Аудит Бизнес Групп»
пр. Бауыржан Момышулы
2/10, 17
г. Астана, 010000
Республика Казахстан

Государственная лицензия на занятие аудиторской деятельностью на территории РК
№ 19023950, выдана МФ РК 12.12.2019 г.
(дата первичной выдачи от 07.04.2017 г.)

«Утверждаю»
директор ТОО «Аудит Бизнес Групп»
Б.Досымов

Учредителям и руководству
НАО «Карагандинский национальный исследовательский университет имени академика Е.А.Букетова»

АУДИТОРСКОЕ ЗАКЛЮЧЕНИЕ НЕЗАВИСИМОГО АУДИТОРА № 84

Мнение

Мы провели аудит прилагаемой финансовой отчетности некоммерческого акционерного общества «Карагандинский национальный исследовательский университет имени академика Е.А.Букетова», которая включает в себя бухгалтерский баланс по состоянию на 31 декабря 2025 г., отчет о прибылях и убытках, отчет о движении денежных средств (прямой метод), отчет об изменениях в капитале за год, закончившийся на указанную дату, а также примечания к финансовой отчетности, состоящие из основных положений учетной политики и прочей пояснительной информации.

По нашему мнению, прилагаемая финансовая отчетность была подготовлена в соответствии с требованиями применимой концепции подготовки финансовой отчетности и отражает достоверно во всех существенных аспектах финансовое положение некоммерческого акционерного общества «Карагандинский национальный исследовательский университет имени академика Е.А.Букетова» (далее-Общество) по состоянию на 31 декабря 2025 года, а также финансовые результаты деятельности и движение денежных средств за год, закончившийся на указанную дату, в соответствии с Международными стандартами финансовой отчетности.

Основание для выражения мнения

Мы провели аудит в соответствии с Международными стандартами аудита. Наши обязанности в соответствии с данными стандартами описаны далее в разделе «Ответственность аудитора за аудит финансовой отчетности» нашего заключения. Мы независимы по отношению к Обществу в соответствии с Кодексом этики профессиональных бухгалтеров Совета по международным стандартам этики для бухгалтеров (Кодекс СМСЭБ) и этическими требованиями, применимыми к нашему аудиту в Республике Казахстан, и нами выполнены прочие этические обязанности в соответствии с данными требованиями и Кодексом СМСЭБ. Мы полагаем, что полученные нами аудиторские доказательства являются достаточными и надлежащими, чтобы служить основанием для выражения нашего мнения.

Ответственность руководства и лиц, отвечающих за корпоративное управление, за подготовку финансовой отчетности

Руководство Общества несет ответственность за подготовку и достоверное представление данной финансовой отчетности в соответствии с Международными стандартами финансовой отчетности, а также создание системы внутреннего контроля, которую руководство считает

необходимой для подготовки финансовой отчетности, не содержащей существенных искажений вследствие недобросовестных действий или ошибок.

Лица, отвечающие за корпоративное управление, несут ответственность за надзор за подготовкой финансовой отчетности Общества.

Ответственность аудитора за аудит финансовой отчетности

Наша цель состоит в получении разумной уверенности в том, что финансовая отчетность не содержит существенных искажений вследствие недобросовестных действий или ошибок, и в выпуске аудиторского заключения, содержащего наше мнение. Разумная уверенность представляет собой высокую степень уверенности, но не является гарантией того, что аудит, проведенный в соответствии с Международными стандартами аудита, всегда выявляет существенные искажения при их наличии. Искажения могут быть результатом недобросовестных действий или ошибок и считаются существенными, если можно обоснованно предположить, что в отдельности или в совокупности они могут повлиять на экономические решения пользователей, принимаемые на основе данной финансовой отчетности.

В рамках аудита, проводимого в соответствии с Международными стандартами аудита, мы применяем профессиональное суждение и сохраняем профессиональный скептицизм на протяжении всего аудита.

Кроме того, мы выполняем следующее:

- выявляем и оцениваем риски существенного искажения финансовой отчетности вследствие недобросовестных действий или ошибок; разрабатываем и проводим аудиторские процедуры в ответ на эти риски; получаем аудиторские доказательства, являющиеся достаточными и надлежащими, чтобы служить основанием для выражения нашего мнения. Риск необнаружения существенного искажения в результате недобросовестных действий выше, чем риск необнаружения существенного искажения в результате ошибки, так как недобросовестные действия могут включать сговор, подлог, умышленный пропуск, искаженное представление информации или действия в обход системы внутреннего контроля;
- получаем понимание системы внутреннего контроля, имеющей значение для аудита, с целью разработки аудиторских процедур, соответствующих обстоятельствам, но не с целью выражения мнения об эффективности системы внутреннего контроля Общества;
- оцениваем надлежащий характер применяемой учетной политики и обоснованность бухгалтерских оценок и соответствующего раскрытия информации, подготовленного руководством;
- проводим оценку представления финансовой отчетности в целом, ее структуры и содержания, включая раскрытие информации, а также того, представляет ли финансовая отчетность содержащие в ее основе операции и события так, чтобы было обеспечено их достоверное представление.

Мы осуществляем информационное взаимодействие с лицами, отвечающими за корпоративное управление, доводя до их сведения, помимо прочего, информацию о запланированном объеме и сроках аудита, а также о существенных замечаниях по результатам аудита, в том числе о значительных недостатках системы внутреннего контроля, которые мы выявляем в процессе аудита.

Аудитор
ТОО «Аудит Бизнес Групп» **Л.С. Дюсенова**
Квалификационное свидетельство аудитора №0000255
Выдано Квалификационной комиссией
по аттестации аудиторов РК 1 июля 2015 г.

Дата аудиторского заключения: 18 марта 2026 года.
Адрес: 010000, г. Астана, пр. Бауыржан Момышулы 2/10, 17